TACTICS
SHISEIDO
nuovo dal Giappone
per l'uomo nuovo
nella nuova profumeria
Servetti 'lui'
via Rodi 1

32 PAGINE

STAMPA SERA

Martedì 11 Novembre 1980
Anno 112 - Numero 288

EDIZIONE A COLORI

QUOTIDIANO D'INFORMAZIONI - Torino, via Marenco 32 - Tel. (011) 65.681 - Codice di avviamento postale 10100 - Spedizione in abbonamento postale (gruppo 1/70) - Lire 400 (arretrati il doppio)

IL NUOVO VERTICE DELLA DC

Scontri e polemiche per la spartizione delle poltrone

• IL SERVIZIO A PAGINA 2 •

IL PROCESSO ALLA BANDA DEI QUATTRO

PECHINO — Sta finalmente per cominciare, in Cina, il processo alla «banda dei quattro». E' stato consegnato agli imputati l'atto di accusa ed è stato loro concesso di scegliersi gli avvocati difensori. Nella prassi giudiziaria cinese, questo significa che il dibattimento prenderà il via entro pochissimi giorni.

Le udienze si svolgeranno «a porte chiuse» per quanto riguarda gli osservatori stranieri. In tribunale sarà ammesso solo un pubblico cinese «selezionatissimo». Della «banda» fanno parte Ciang Cing, la vedova di Mao, e altri tre «delfini» del leader scomparso. Erano stati tutti arrestati il 6 ottobre del 1976.

Una bella truffatrice arrestata a Sanremo

Con falsi mandati di pagamento tentava di incassare 400 milioni

• IL SERVIZIO A PAGINA 5 •

Stamane l'assemblea degli azionisti

500 miliardi in più alla Fiat

L'assemblea Fiat di stamane. Nella foto, da sinistra: F. Schulthess, Umberto Agnelli, Giovanni Agnelli, Cesare Romiti, Gianluigi Gabetti e Guido Carli

Un invito alla fiducia *«nell'anno più nero per l'auto»*. Quasi una sfida, mentre il bilancio dell'economia continua ad essere rosso e l'inflazione non demorde. E' il segnale che Giovanni Agnelli ha lanciato stamane al Paese, sottoponendo all'approvazione dell'assemblea straordinaria degli azionisti — riuniti nel centro storico di via Chiabrera — un «pacchetto» di proposte destinato a raddoppiare il capitale della società e a consentire massicci investimenti.

L'OPERAZIONE FINANZIARIA — Agnelli l'ha illustrata in apertura ai 163 azionisti presenti, portatori di 527 milioni di azioni ordinarie e 21 milioni di privilegiate. Cinque minuti di relazione per proporre l'operazione forse più rilevante dal dopoguerra. Prevede:

1 L'assegnazione gratuita di due azioni ordinarie o di una privilegiata ogni 60 possedute. Provengono dai titoli acquistati dalla Fiat sul mercato, per un importo di circa 40 miliardi, su mandato delle ultime tre assemblee.

2 L'aumento del capitale sociale da 165 a 337 miliardi e mezzo, con l'emissione di 230 milioni di azioni ordinarie e di 115 milioni di privilegiate. Costo: 500 lire per azione, pari al valore nominale, maggiorate di 200 lire a titolo di rimborso spese, accessori, conguaglio dividendo per un totale di 241 miliardi e mezzo.

3 Un finanziamento da parte di Mediobanca per 250 miliardi. L'Istituto emetterà proprie obbligazioni parzialmente convertibili in azioni della società finanziaria Fidis, considerata uno dei «fiori» all'occhiello della Fiat e di sua totale proprietà. E' un'operazione che rientra però nei poteri decisionali del Consiglio d'amministrazione e non è necessario l'assenso dell'assemblea.

Questa articolata manovra finanziaria farà affluire nelle casse della società quasi 500 miliardi di denaro «fresco». Aggiunti all'attuale eccedenza netta della Fiat Spa (1600 miliardi) porteranno la disponibilità finanziaria a 2100 miliardi. Saranno così utilizzati: 500 per far salire il capitale Auto a 1700 miliardi; 400 per i Veicoli industriali; 50 per la siderurgia; 65 per le scavatrici; 100 in altri settori; i restanti 1000 circa, infine, serviranno come massa di manovra finanziaria indispensabile per gestire le oltre 600 società Fiat nel mondo.

Per adeguarsi all'aumento di capitale, l'Ifi — la finanziaria della famiglia Agnelli che controlla il 30 per cento della Fiat — sborserà 50 miliardi. Il socio libico — la Libian Arab Foreign Bank che con il 9,9 per cento è oggi il secondo azionista — interverrà con oltre 15 miliardi. Stamane i due consiglieri d'amministrazione Saudi e Misellati, gli «uomini di Tripoli», erano *«assenti giustificati»*. La proprietà era rappresentata da un esponente della banca che ha votato a favore.

COME VA LA FIAT — Rispondendo alle domande degli azionisti Agnelli ha tracciato un quadro dei primi otto mesi dell'anno. Ne è emerso il volto di un'azienda che, pur dovendo fronteggiare difficoltà comuni a tutte le industrie automobilistiche, tiene sostanzialmente bene, meglio comunque della maggior parte delle industrie americane ed europee.

- **Il fatturato** netto è di 11.700 miliardi contro i 9500 dello stesso periodo '79, con un più 24 per cento, *«decisamente al di sopra dell'inflazione»*.
- **Gli investimenti:** 500 miliardi contro 481.
- **I dipendenti:** 350 mila (erano diecimila in più un anno fa).
- **La posizione finanziaria netta** della Fiat Spa è di 6580 miliardi rispetto ai 5600 di fine '79. Novecentottanta miliardi in più: 180 per i mutati rapporti di cambio e 800 per il maggior indebitamento determinato dall'aumento del fatturato (a fine anno dovrebbe essere di 18 mila miliardi contro i 15 mila del '79: più 20 per cento).

NUOVI INVESTIMENTI — Nel solo settore auto saranno investiti 5400 miliardi entro l'85 (ai valori attuali: vale a dire che potrebbero superare i 7000 considerando il ritmo con cui corre l'inflazione). Saranno così distribuiti:

1 3000 per rinnovare la gamma delle vetture;

2 1400 per la ricerca scientifica;

3 1000 per miglioramenti e risparmi di produzione (robot, etc.).

CAMBI AL VERTICE — L'avv. Pasquale Chiomenti, libero professionista, si è dimesso dal consiglio d'amministrazione *«per motivi personali»*. E' stato sostituito con Egidio Ortona, 70 anni, piemontese, già ambasciatore negli Stati Uniti e attualmente consigliere delle Assicurazioni Generali (*«Uomo di grossa esperienza internazionale e finanziaria»*, ha detto Agnelli).

Roberto Bellato

Successo di Bruegel

Oggi, nell'interno, un inserto a colori di quattro pagine sulla Mostra di Bruxelles, dedicata al grande pittore fiammingo e alla sua dinastia

In corte d'assise l'assassino della bambina di Bardonecchia

Il delitto fu commesso nell'estate del 1978

• IL SERVIZIO A PAGINA 4 •

Non vuole Andreotti perché «troppo a sinistra»

Siluro di Fanfani al patto per la presidenza della dc

(Cavallo)

L'accordo sul nuovo vertice dc, che sembrava andato in porto dopo faticose trattative incrociate tra le correnti della maggioranza e quelle di sinistra, rischia di saltare. Nella sede romana di Piazza del Gesù Piccoli vive ore di fuoco. Il vertice, previsto per domani alla vigilia della direzione, non si terrà. Il segretario incontrerà questa sera Andreotti e i leader dell'«Area Zaccagnini». Domattina, riunione della maggioranza (dorotei - Forze Nuove - fanfaniani - Proposta). La speranza è di poter ricucire un'intesa che consenta di salvare la ritrovata unità del partito senza ritoccare troppo la linea politica del «preambolo», uscita vincente nel congresso del marzo scorso.

A rimettere in discussione un organigramma ormai praticamente definito è stato Fanfani. Con una sortita a sorpresa, il presidente del Senato si è schierato a fianco di Donat-Cattin, che pareva ormai isolato nella sua irriducibile ostilità nei confronti di Andreotti, il candidato alla presidenza del partito lasciata vacante da Forlani.

Andreotti avrebbe il torto di essere «troppo di sinistra» e pericolosamente sensibile ai segnali governativi del partito comunista. Meglio sarebbe — secondo Fanfani — un presidente più «sicuro». I nomi che circolano sono quelli di Cossiga, Gui e Zaccagnini.

In questa sortita anti-Andreotti, Fanfani e Donat-Cattin sono fiancheggiati, sia pure con discrezione, dall'esponente doroteo Bisaglia. Il ministro dell'Industria è convinto che Piccoli lo abbia difeso troppo tiepidamente di fronte agli attacchi feroci cui è stato fatto segno quando è esploso lo scandalo petrolifero. E ora minaccerebbe di far mancare al segretario parte di quel sostegno doroteo determinante per concludere con successo un patto che ricomponga l'unità del partito attorno a una presidenza Andreotti.

I giochi, dunque, sono nuovamente tutti da fare e Piccoli, al ritorno dal viaggio in Germania, dovrà muoversi con cautela, in un clima di «sospetti» e di tensioni. La minoranza di sinistra, d'altra parte, non è disposta a tollerare preclusioni nei confronti di Andreotti. Piuttosto, si afferma, è meglio che ognuno torni sulle sue posizioni congressuali. Il che vorrebbe dire ridiscutere anche le vicesegreterie e le altre cariche di partito (che si sono già delineate come riportiamo nella tabella accanto).

Piccoli sa di non poter assolutamente correre un rischio del genere. Le ripercussioni di questa frattura andrebbero ben al di là della dc, coinvolgendo direttamente il governo Forlani, che sarebbe oggetto di una martellante opposizione comunista, così come è già avvenuto per Cossiga. Tutto questo mentre il segretario socialista Craxi e il leader del pci Berlinguer sembrano aver ammorbidito notevolmente la loro reciproca polemica. Un riavvicinamento che qualcuno interpreta in chiave «pericolosamente antidemocristiana».

Il nuovo vertice dc

- **PRESIDENTE: Giulio Andreotti (sinistra) al posto di Arnaldo Forlani (maggioranza, fanfaniano) ora presidente del Consiglio**
- **SEGRETARIO: Flaminio Piccoli (maggioranza, doroteo)**
- **VICESEGRETARI:**
  - **— Vittorino Colombo (maggioranza, Forze Nuove, prima vicesegretario unico);**
  - **— Ciriaco De Mita (sinistra, Area Zac);**
  - **— Franco Maria Malfatti (maggioranza, fanfaniano);**
  - **— un esponente della maggioranza, doroteo (?)**
- **CAPOGRUPPO ALLA CAMERA: Gerardo Bianco (maggioranza Proposta)**
- **CAPOGRUPPO AL SENATO: Salverino De Vito (sinistra, Base) in sostituzione di Giuseppe Bartolomei (maggioranza, fanfaniano) divenuto ministro dell'Agricoltura**

Firmato a Detroit il contratto con la ditta torinese

Il Comau vende (92 miliardi) tecnologie alla General Motors

Il contratto è stato firmato pochi giorni fa, a Detroit. Da una parte i responsabili della General Motors, il colosso americano dell'automobile; dall'altra Sergio Rossi, l'amministratore delegato del Comau, il consorzio torinese per la costruzione di macchine utensili. Valore della commessa: cento milioni di dollari, oltre 92 miliardi di lire.

Dopo due anni di trattative, la General Motors ha deciso di comprare dal Comau i macchinari per l'assemblaggio di tutta la carrozzeria e per la saldatura. Li monterà in tutti i suoi stabilimenti, attualmente in via di trasformazione per fronteggiare i giapponesi, un'operazione per la quale l'industria automobilistica americana sta investendo quarantamila miliardi.

«A battere i giapponesi ce la faranno sicuramente — ha commentato Sergio Rossi — ce la faranno anche perché hanno sposato la nostra tecnologia».

Il contratto con la General Motors per il Gruppo Comau significa la garanzia di almeno un anno di lavoro. Ancora più recente è la firma con la Ford tedesca, per altri trenta miliardi di lire. «Oggi vendiamo sistemi — dice ancora l'amministratore delegato del Comau — che alla Fiat avevamo dato già tre anni fa. Non c'è da stupirsi: in certi settori la Fiat è all'avanguardia nel mondo».

Il Comau, nato nel '77, famoso soprattutto per avere realizzato il «robogate», la linea di saldatura automatica delle vetture, sede a Grugliasco e stabilimenti in varie località del Piemonte e a Modena, dà lavoro a circa mille progettisti e a cinquemila operai specializzati. Al 57 per cento è proprietà della Fiat.

L'anno scorso, circa l'ottanta per cento della produzione del Comau è stato venduto all'estero. Moltissimi i mercati conquistati.

«Anche i concorrenti si rivolgono a noi — ha spiegato, qualche tempo fa, Michele Pellò, uno dei direttori della società — perché il Comau è uno dei più forti gruppi mondiali del settore ed è all'avanguardia nel campo dell'automazione e della flessibilità dei sistemi produttivi».

Rodolfo Bosio

STAMPA SERA
Sandro Doglio
direttore responsabile

Editrice **LA STAMPA** S.p.A.
Presidente Giovanni Giovannini
Amministratore Delegato e Direttore Generale
Umberto Cuttica
Consiglieri Vittorino Chiusano
Luca Cordero di Montezemolo
Carlo Masseroni
Cesare Romiti
Sindaci Alfonso Ferrero (presid.)
Pierluigi Bertola
Secondino Riolfo

Stabilimento tipografico: Edit. La Stampa S.p.A. - Via Marenco, 32 - 10126 Torino

© 1980 EDIL. LA STAMPA S.p.A.

CERTIFICATO N. 184 DEL 19-3-1979

Ma l'inchiesta è coperta da «segreto internazionale»

Potenze straniere coinvolte nello scandalo dei petroli?

ROMA — *Lo «scandalo dei petroli» sta superando i confini italiani. Secondo le dichiarazioni del procuratore capo Achille Gallucci, anche alcuni Paesi stranieri sono coinvolti in questa sporca e complicata vicenda. Si parla, in via del tutto informale, di personaggi libici e maltesi. Si parla anche di servizi segreti israeliani, soprattutto in relazione ai dossiers di Mino Pecorelli, il direttore del settimanale O.P., ucciso in un agguato il 20 marzo '79.*

E' una svolta che forse può risultare determinante (in positivo o in negativo) per l'inchiesta. L'impressione è che si sia aperto uno spiraglio capace di «illuminare» l'intera vicenda.

Il risvolto negativo è che, ora, un intero settore di indagini rischia di venire «coperto per sempre» dal segreto internazionale. Gallucci ha detto che spetta al presidente del Consiglio Forlani decidere se la magistratura può sciogliere il vincolo o meno.

Le previsioni di quasi tutti gli osservatori lasciano intendere che le maggiori probabilità vanno a un blocco delle notizie. I pessimisti già parlano di un «insabbiamento» dell'inchiesta, almeno per quanto riguarda il coinvolgimento di alcuni personaggi politici di primo piano e delle loro relazioni con personaggi (o incaricati d'affari) di Paesi stranieri.

Non sono neppure del tutto trascurate anche varie ipotesi su un eventuale «segreto di Stato» che potrebbe essere sollevato nei prossimi giorni in relazione alle vicende che interessano l'ex Sid. I servizi segreti, ormai, sono saliti prepotentemente alla ribalta anche in questa inchiesta. Sono stati loro (o almeno, alcuni settori dei «servizi») a fornire a Mino Pecorelli i dossiers esplosivi sullo scandalo dei petroli e delle Guardie di Finanza. Che si sia trattato di una faida interna, è indubbio. Resta da vedere «per conto di chi» le due ali del Sid si sono combattute a colpi di rivelazioni e di ricatti.

Una ulteriore inchiesta, inoltre, dovrebbe essere aperta per appurare se vi sono state «fughe di notizie» che hanno permesso al generale Donato Loprete, ex capo di Stato Maggiore della Guardia di Finanza, di rendersi latitante proprio poche ore prima del mandato di cattura.

I senatori comunisti, intanto, hanno annunciato che non parteciperanno più alle riunioni dell'ufficio di presidenza della commissione Finanze e Tesoro di Palazzo Madama fino a quando il sen. Remo Segnana (dc) non si sarà dimesso.

Come è noto, i parlamentari del pci rimproverano a Segnana di aver tenuto nei suoi cassetti tre rapporti che il ministro Reviglio aveva trasmesso alla commissione in merito alle indagini sulle frodi fiscali.

93 mila in meno

Calano gli iscritti alla Cgil

ROMA — A conferma della crisi che investe il sindacato giunge la notizia che la Cgil, il più grande dei tre sindacati unitari, ha registrato quest'anno un calo del 2,6 per cento negli iscritti tra i lavoratori attivi: esattamente 93.094 in meno rispetto al 1979.

Lo rivela, in un articolo che comparirà su «Rassegna sindacale», il segretario confederale della Cgil Rinaldo Scheda, aggiungendo che tale diminuzione è compensata solo in parte dall'aumento dei tesserati tra i pensionati. Globalmente, risultano iscritti alla Cgil poco più di quattro milioni e mezzo di lavoratori, tra attivi e non attivi: all'appello, mancano 69.312 iscritti. Le defezioni colpiscono particolarmente le categorie dei braccianti, dei chimici e dei tessili. Tra le città Milano denuncia la perdita più alta, meno 11 mila; a Torino la Cgil ha perso 5 mila iscritti.

Le notizie di oggi

■ **Salite a 85 le vittime di Bologna.** *Le vittime della strage della stazione ferroviaria di Bologna sono salite a 85. Stamane è deceduto, all'ospedale Bellaria, Angelo Priori di 26 anni, nato a Malles (Bolzano) e residente a Messina. Era stato ricoverato in condizioni disperate il 2 agosto scorso e non aveva più ripreso conoscenza.*

■ **Nuovo rincaro del petrolio.** *I prezzi del greggio sono destinati a salire ulteriormente prima della riunione dell'Opec fissata per il 15 dicembre a Bali. Lo ha dichiarato il ministro del Petrolio saudita, Yamani, precisando che il rincaro è una conseguenza del rifiuto delle società petrolifere internazionali di attingere alle proprie giacenze per far fronte al fabbisogno immediato.*

■ **Nigeria. Otto morti per il calcio.** *Otto persone sono morte domenica sera allo stadio di Benin City in Nigeria nel corso di incidenti scoppiati dopo una partita di calcio per la semifinale della Coppa d'Africa delle squadre vincitrici dei vari campionati nazionali.*

■ **Arsi vivi 5 bimbi.** *Cinque fratellini, di età varianti dai tre mesi ai cinque anni, sono morti nell'incendio che ha distrutto la loro casa nel paese di Aravaca, vicino a Murcia, in Spagna. Il padre era uscito a comperare le sigarette e la madre a fare la spesa.*

■ **Camionista onesto e fortunato.** *Isao Onuki, ex camionista giapponese, ha ricevuto oggi un assegno di 100 milioni di yen (450 milioni di lire) per un mazzetto di banconote equivalenti quella somma da lui rinvenuto sei mesi fa in mezzo alla strada e mai reclamato da qualcuno.*

■ **Vittime del tifone «Betty».** *Sono 56 le vittime accertate mentre di altre 58 non si hanno notizie dopo il passaggio del tifone «Betty» attraverso le Filippine. I danni superano i 90 milioni di dollari.*

■ **Rapinatori in tuta.** *In tre, indossanti tute da ginnastica, hanno rapinato un ristorante nel centro di Napoli. Denaro e gioielli presi ai clienti, per lo più stranieri. Svuotata la cassa.*

■ **Fidanzati nel lago.** *Ritrovate nel lago di Endine (Bergamo) le salme dei due fidanzati scomparsi la notte del 1° novembre scorso. La loro auto parcheggiata su una spiaggetta in pendenza sarebbe scivolata nelle acque. I due giovani, intrappolati, morti per annegamento.*

■ **Rivendicati gli attentati di Roma.** *L'esercito segreto di liberazione dell'Armenia e il partito dei lavoratori curdi in Turchia hanno rivendicato stamani a Beirut, i due attentati dinamitardi commessi ieri sera in via Veneto a Roma. Un portavoce ha precisato che l'attentato era diretto contro la compagnia aerea turca e contro la Swissair e ha minacciato una recrudescenza degli attentati contro gli istituti di questi due paesi.*

■ **Pesce al mercurio.** *Il tasso di mercurio contenuto nel Mediterraneo, a causa del lento ricambio delle acque, è dieci volte più elevato che negli oceani. Il mercurio, come si sa, avvelena l'organismo: il primo allarme venne dal Giappone all'inizio degli Anni 70, quando 54 pescatori che si nutrivano di pesce azzurro morirono nel giro di pochissimi giorni.*

■ **Sonnenfeldt, uomo di Reagan, a Mosca.** *A soli sei giorni dall'elezione di Reagan, avviene il primo contatto ufficioso e semi-segreto fra il Cremlino e il neopresidente Usa. Uomo importante ai tempi di Nixon e Kissinger, Sonnenfeldt, già protagonista di missioni a Mosca, è stato uno dei fautori del progetto di distensione culminato nella «dichiarazione comune sulla coesistenza Usa-Urss» firmata da Breznev e Nixon nel '72, e poi nel Salt 1.*

La mostra a Palazzo Reale dei tesori scoperti nelle necropoli di Cerveteri

Etruschi: miracolo a Milano

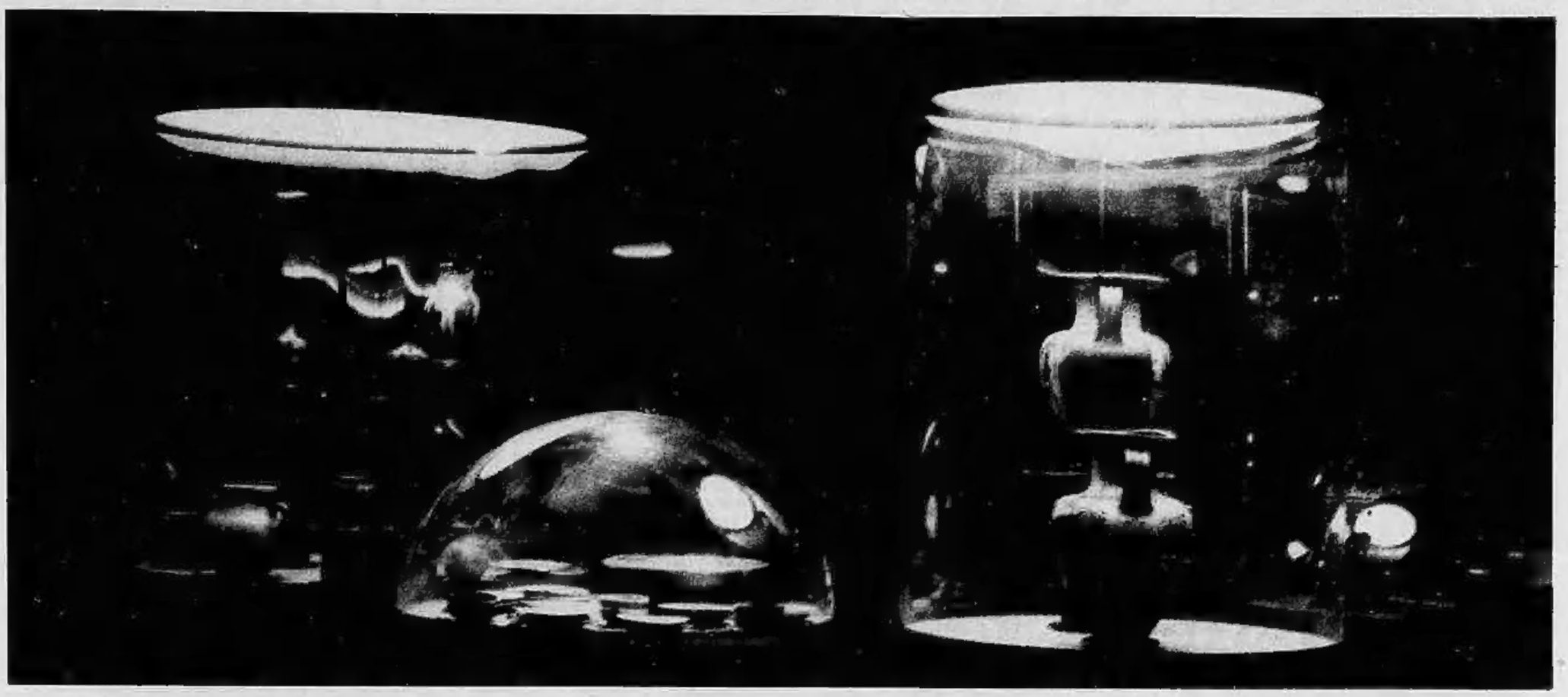

«Gli Etruschi e Cerveteri» questo il titolo di una interessante rassegna sulla civiltà etrusca organizzata dal comune di Milano assieme alla Fondazione Lerici. Si tratta di un importante avvenimento culturale che sta richiamando nella capitale lombarda studiosi ed appassionati da tutta Europa. La mostra, inaugurata a Palazzo Reale il 26 settembre dal sindaco di Milano, Carlo Tognoli, e dall'assessore alla cultura, Guido Achina, rimarrà aperta al pubblico fino al 31 gennaio.

Ciò che rende questa rassegna particolarmente interessante è non solo la ricchezza dei reperti esposti (800 pezzi scelti tra i corredi di 176 tombe provenienti dagli scavi compiuti tra il 1955 e 1975 dalla Fondazione Lerici nelle necropoli etrusche di Cerveteri) ma anche la particolareggiata documentazione sulle tecniche di ricerca archeologica adottate (spesso inventate) dalla Fondazione Lerici per questi scavi. La Fondazione Lerici Prospezioni Archeologiche si occupa infatti fin dal 1955 dell'applicazione dei metodi geofisici e meccanici alla ricerca archeologica.

Cerveteri situata nella zona dell'attuale castello e villaggio di Cerveteri che si trova a circa 45 chilometri da Roma e 6 km dal mare lungo la costa tirrenica, fu una delle più prestigiose città dell'Etruria costiera. Già tale appariva agli antichi se Dionigi di Alicarnasso la definì «città tra le più fiorenti e le più popolose» e se Strabone scrisse che «presso gli Elleni questa città ebbe grande fama di valore e di giustizia; infatti pur essendo molto potente si astenne dalla pirateria».

La Fondazione Lerici durante gli scavi compiuti a Cerveteri ha raccolto un ricchissimo campionario di circa quattromila vasi che risalgono all'intero arco della civiltà etrusca ossia compresi tra l'ottavo e primo secolo avanti Cristo. Di questa cospicua raccolta, che in Italia viene dopo soltanto all'esposizione romana di Villa Giulia ed a quella del museo archeologico di Firenze, la mostra milanese presenta i pezzi più significativi che troveranno in parte la loro sistemazione definitiva nel Museo Archeologico di Milano quadruplicando in un solo colpo il patrimonio ceramico etrusco e greco delle Raccolte Archeologiche.

«Nel programmare la mostra — afferma Ermanno Arslan, direttore delle Civiche Raccolte Archeologiche e Numismatiche di Milano — è stata operata una scelta di base: non si doveva presentare la problematica di Cerveteri nel suo complesso, ma impostare per il visitatore l'esame di un singolo aspetto, quello delle necropoli, attraverso i materiali già presenti a Milano e destinati all'esposizione permanente. La realtà storico-archeologica ceretana doveva entrare per riferimento, per quel tanto cioè che era sufficiente ad inserire i corredi delle tombe nel loro contesto. Da questa scelta deriva un fatto importante: per la mostra non è stato chiesto il prestito di alcun oggetto archeologico».

Tale impostazione trova giustificazione nella decisione di superare la concezione corrente che vuole le mostre tanto più significative quanto più clamorosi sono i pezzi esposti, concezione che sta portando al punto di rottura il principio stesso dell'operazione culturale che prende forma nelle mostre. Si può «fare mostre» con un solo oggetto o con materiali tipici di una sistuazione media, come quelli oggi a Milano, quale normalmente l'archeologo si trova ad affrontare sul terreno, con le sue luci e le sue ombre. Il visitatore potrà così valutare l'effettiva rarità del pezzo d'eccezione (imparando quindi a valutarlo correttamente quando lo vedrà in qualche museo, frutto di selezioni di secoli) o il rovinoso risultato dell'intervento dello scavo clandestino, correggendo, magari, qualche giudizio che forse troppo affrettatamente può avere formulato nel passato. Nella mostra si è voluto accentuare anche il concetto di «associazione». Ogni singolo oggetto infatti acquista significato ed importanza solo se mantenuto collegato con gli altri oggetti con i quali è stato trovato nella tomba: frutto di un'epoca, di un gusto, di una volontà precisamente determinata di chi operò la scelta degli oggetti che avrebbero accompagnato il defunto nel suo ultimo viaggio. Ne esce sempre qualcosa di mistico, di irrepetibile, di vero che la sottrazione anche di un solo oggetto, anche se modestissimo, vanifica per sempre. Così nella mostra abbiamo presentato i corredi come sono stati trovati, con una scelta che coprisse l'intero arco cronologico che ha visto l'utilizzo delle necropoli dal VIII al I secolo avanti Cristo, cioè dai decenni in cui la civiltà etrusca assume precisi connotati a quelli in cui li perde, fondendosi nella dimensione della romanità.

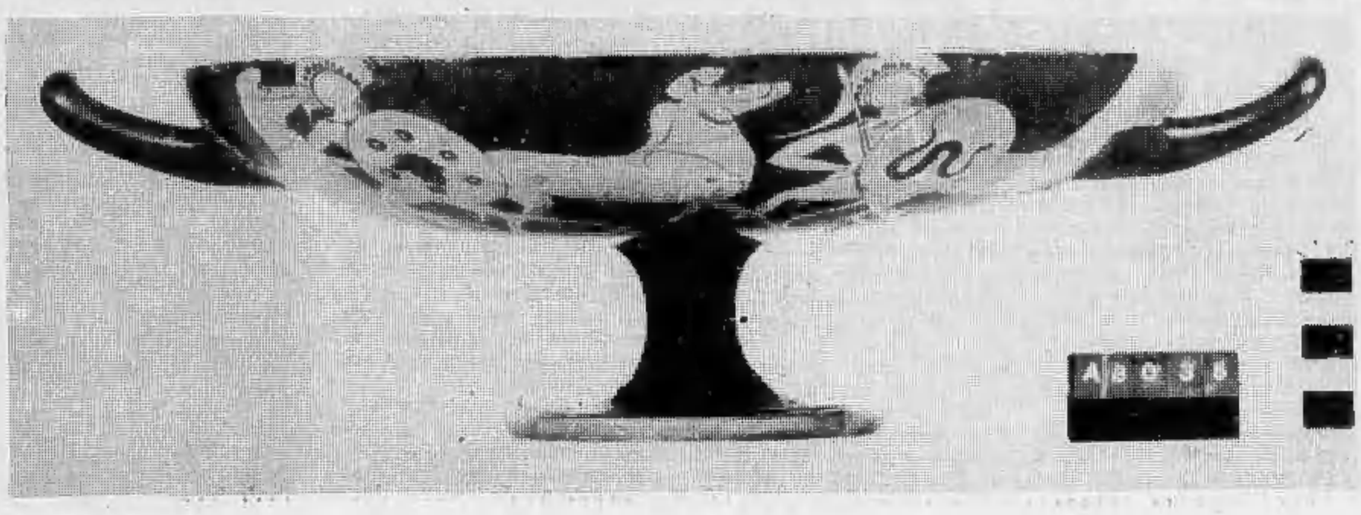

Carla Curina

Prima udienza stamane per l'inspiegabile omicidio di 2 anni fa a Bardonecchia

Uccise una bambina a coltellate oggi compare davanti ai giudici

Abulico, distaccato, quasi la cosa non lo riguardasse, Maurizio Trovò, 20 anni, si è presentato questa mattina nell'aula della seconda sezione della Corte d'Assise per essere processato per omicidio premeditato. Due anni fa, quando ne aveva soltanto diciotto, uccise con quattordici coltellate una bambina di undici anni, Carla Aldini, di Firenze, che si trovava a Bardonecchia in villeggiatura con la madre ed una sorellina.

Il delitto, avvenuto il 18 agosto del '78, aveva sconvolto l'opinione pubblica. Dapprima, subito dopo la scoperta del piccolo corpo massacrato, si era diffusa nella nota località di villeggiatura, la psicosi del mostro. Quando, poi, il responsabile del delitto era stato scoperto, l'opinione pubblica era stata nuovamente colpita. Il «mostro» era un giovane studente, un bel ragazzo di diciotto anni che, a prima vista appariva assolutamente normale.

Eppure non c'erano dubbi. Era stato proprio lui, Maurizio Trovò, studente d'inverno, cameriere d'estate, a uccidere la bambina. Teatro del delitto un ridente luogo di montagna, sullo Jafferau, dove le Ferrovie dello Stato hanno un piccolo albergo. Centocinquanta metri più su c'è il rudere di quella che, durante il fascismo, era stata «Villa Traguardo», una sede sportiva invernale. A metà strada un piccolo campo da bocce.

Il pomeriggio del 18 agosto, alle 15,30, Maurizio Trovò esce dall'albergo. Ha finito di riordinare i tavoli e la cucina. Attorno al campo da bocce si trovano alcuni ospiti. Con loro c'è la piccola Carla con la sorella. Maurizio si ferma a guardare gli anziani che giocano. Dopo si incammina verso «Villa Traguardo». Dalla parte che affaccia sulla valle c'è una stanzetta, quasi uno sgabuzzino, che Maurizio ha «arredato» con latte vuote di conserva. Usandole come gli architetti usano i cubi.

La bambina lo segue e, quando lui la vede, attraverso la porta socchiusa, la strangola, le copre il volto con del terriccio; poi va a predere un coltello in albergo, torna indietro e la pugnala quattordici volte. «Perché lo ha fatto?» gli ha chiesto, questa mattina il presidente della Corte d'Assise, dott. Padovani. *«Non so. Il terrore, forse. La paura».*

Terrore di cosa? I giudici non sono riusciti a farglielo dire.

Maurizio ha detto questa mattina ai giudici che la bambina lo ha scoperto mentre si stava masturbando. Una versione che ha più volte ammesso e ritrattato. Ma può una cosa del genere scatenare una così grande furia omicida? In caso affermativo, come possono tre periti, i professori Torre, Zanalda e Fagiani, certificare che questo giovane è sano di mente?

E' proprio su questo punto che il difensore, l'avv. Zancan, intende risentire i periti. Alle pressanti domande dei giudici Maurizio ha risposto svogliatamente.

● Tre anni e dieci mesi a Paolo Zambianchi, per detenzione di armi. E' la sentenza emessa questa mattina dal tribunale di Torino a carico del «piellino» catturato il mese scorso in corso Palermo insieme all'amica Irene Girotto. Il giovane, fino a quel momento una specie di «primula rossa», è stato preso nel quadro delle indagini su Liviana Tosi, anch'essa processata questa mattina.

I due procedimenti, tuttavia, non sono stati contemporanei, in quanto diversi furono i momenti dei rispettivi arresti. La Tosi, nella tarda mattinata, era ancora in attesa della sentenza.

Maurizio Trovò fotografato stamattina in aula

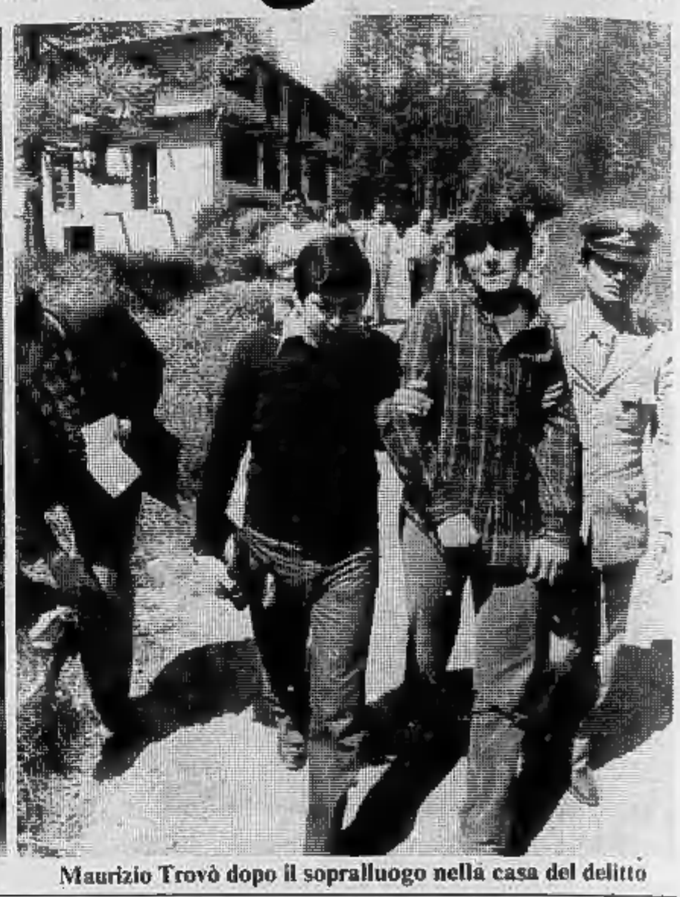

Maurizio Trovò dopo il sopralluogo nella casa del delitto

Ottiene una casa dal Comune e tenta di darla in subaffitto

Spinto dalle polemiche dei giorni scorsi e, soprattutto, dagli accertamenti «parafiscali» compiuti dai democristiani Gaiotti, Angeleri e Zanetta il caso dello sfrattato d'oro ha occupato gran parte del consiglio comunale di ieri sera. Giorgio Capella nei prossimi giorni dovrebbe suscitare anche le attenzioni degli uffici finanziari.

Per il signor Giorgio Capella, ora abitante a Vinovo in uno di quegli appartamenti appositamente acquistati dal comune per gli sfrattati, si deve essere iniziata una parabola discendente. Da più parti gli sono stati fatti i conti in tasca: ormai è certo che allo stipendio che riceve dalla Fiat, come quadro intermedio, vanno uniti: una pensione d'invalidità, un reddito mensile di almeno un terzo delle 450 mila lire che pagano i locatari dei negozi di piazza Emanuele Filiberto 10 e ancora le rendite di altri locali e terreni che risultano intestate al nucleo familiare Capella-Viora.

Bisognerà, quindi, attendere i risultati di un vero accertamento fiscale per non vedere il comune gabbato da un suo cittadino e per rendere diritto, e alloggio, a chi ne ha veramente bisogno. Purtroppo, forse, di eccezioni tra l'esercito di affamati di case ce ne sono altre.

La dc, ieri, ha denunciato il caso di un altro inquilino di via Porta Palatina 13 che ha intascato 300 mila lire «per l'acconto sulla consegna dell'abitazione»: *un tentativo di subaffittare la casa assegnatagli dal comune.*

«Ma non è con lo scandalismo che si combattono queste cose — *ha detto ieri sera l'assessore all'edilizia Vindigni*».

Il problema della casa è sempre stato di tali dimensioni che ha consentito il formarsi di speculazioni, di sfruttamenti, addirittura di guerre tra poveri. Un censimento, in corso, sulle famiglie che abitano gli alloggi Iacp sta mettendo a nudo le realtà dei quartieri popolari. Quando i nuclei censiti sono il 42 per cento i dati rivelano che almeno il 22 per cento delle famiglie Iacp ha un reddito superiore al minimo, tale da dover procedere nella revoca dell'assegnazione dell'alloggio o quantomeno al pagamento di un equo canone anziché un canone agevolato.

«Torino è stata forse l'unica città — *ha aggiunto Vindigni* — a dare una risposta al problema degli sfratti attraverso l'applicazione della legge 25. Nei prossimi mesi ne sono previsti circa 8 mila. La nostra amministrazione ha acquistato oltre 500 alloggi (entro l'81 saranno tutti assegnati) e ne sta facendo costruire circa 2500. Sarà una risposta parziale, ma bisogna darla pur correndo certi rischi impostici dalla legge stessa».

Le altre forze politiche si sono dimostrate d'accordo sulle linee generali, non sulla gestione di certe «assistenze». Come il pagamento — deciso appunto ieri sera — del soggiorno (vitto e alloggio) per sette mesi in albergo di terza categoria dei 7 nuclei familiari fatti evacuare dallo stabile pericolante di via Porta Palatina 13. l. bor.

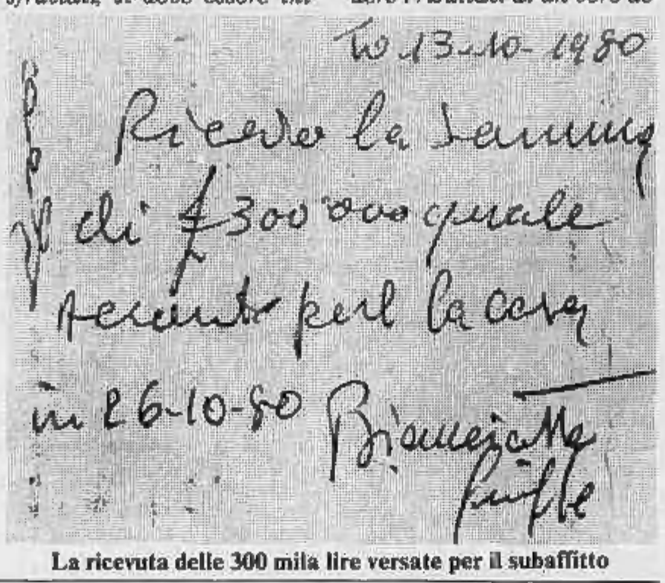

To 13-10-1980
Ricevo la somma
di £ 300.000 quale
acconto per la casa
in L.6-10-80

La ricevuta delle 300 mila lire versate per il subaffitto

Rivarossa: banditi all'assalto

Sesta rapina alle Poste

Puntuali, come fossero correntisti, i rapinatori si sono presentati questa mattina alle 11,30 per la loro sesta impresa all'ufficio di Rivarossa. Puntuali, a incassare tutte le pensioni che restavano in cassa in questi giorni di pagamento. Il bottino non è ancora stato accertato, ma si aggirerebbe fra i 2 e i 3 milioni.

Erano le 11,30 quando la reggente Maria Macaluso, alzando la testa dalle carte, ha visto due giovani che si coprivano il viso tirandosi su il bavero del cappotto e mostravano le pistole puntate. *«Non si muova. Vogliamo soltanto i soldi».*

La donna, che in quel momento era sola nell'ufficio privo di ogni schermatura o campanello d'allarme, non si è mossa. Uno dei due rapinatori è entrato nel recinto oltre il bancone ed è andato a raccogliere tutti i soldi e gli assegni che si trovavano nella cassa. Poi se ne sono andati sorridenti.

echi di cronaca

Perché acquistare gli accessori per bagno in un negozio?

Vendita direttamente in fabbrica dove troverete specchi su misura, box doccia, arredaservizi con consulenza architetto. Davico specchi, S.S. Moncenisio Km 17 (Rivoli-Avigliana), tel. 954.03.41.

Mobili in stile ai migliori prezzi

TREVES

via Cernaia 17
(ang. c.so G. Ferraris)

Progetti di arredamento

QUESTA SERA A GRP
LA PANCIA IN MANO
COME TUTTI I MARTEDI
ALLE ORE 19,30

CONTI

LABEO s.n.c.
commerciale · immobiliare
SEDE DI TORINO - 10143 VIA G. COLLEGNO 18
TELEFONO 779.259 - 774.853

LOCALE CON PALAZZINA Zona Madonna di Campagna. Costruzione civile di 2 piani f.t. + seminterrato. 170 mq per piano. Basso fabbricato per lavorazione retrostante. Impiantistica completa. Affitto. Oppure vende 850.000.000.
CORSO TORTONA Affittiamo 2 locali mq 400 - mq 500 con riscaldamento e passo carrale. Preferibilmente attività leggera oppure uso deposito.
COMMERCIO AUTOVEICOLI In importantissima strada di intenso passaggio. Superficie vendita di 1700 mq + piazzale parcheggio clienti. Giro affari annuo di oltre 3.000.000.000. Interessante utile. Cede convenientemente.
BAR SUPERALCOLICI Pizzeria gelati. Cintura Torino. Centralissima posizione in importante cittadina. Grandioso locale con dehors. Attrezzatura moderna con 150 posti. Incasso 400.000 gg. Cede 105.000.000.
APPARECCHIATURE FOTOGRAFICHE Produzione propria di articoli brevettati di facile commercializzazione. Attività 25ennale svolta in 750 mq di locale. Giro affari annuo incrementabile. Blocca: 60.000.000.
BAR SUPERALCOLICI Zona centrale fronte importanti uffici. Ampio locale con arredamento ed attrezzatura recente. Incasso assicurato oltre 250.000 giornaliere. Causa altra attività. Cede convenientemente.
MACELLERIA BOVINA Collegata supermarket. Tabella II. Spazioso locale 80 mq attrezzatissimo. Gestione triennale condotta dal 2 titolari. Interessante incasso. Cede 47.000.000 eventuali dilazioni.
ELETTRODOMESTICI Cucine componibili zona S. Rita. Gestione triennale singola con alto salturario. Arredamento nuovo. Utile netto 30.000.000 annui con giro affari facilmente incrementabile. Cede 35.000.000.
MECCANICO Autoriparazioni zona Barriera Milano. Specializzato in cambi automatici. Ottima clientela assicurata da mercato antistante. Attrezzature complete. Cede 31.500.000.
STOCK CONFEZIONI Zona S. Paolo, 5 spaziosi locali con 3 ingressi vetrina. Tabelle IX-X per vendita al minuto di capi acquistati in liquidazioni aziende e negozi. Cede 21.500.000.
ACCONCIATURE Per signora zona Torino Nord. Attività 15ennale svolta in ampio locale + soppalco. Affitto minimo. Ottimo incasso per competente. Causa salute. Cede: 11.000.000.

MARIE CLAIRE
PELLICCERIA
CORSO TRAPANI 116 - TORINO
PELLICCE PREGIATE
MODELLI DI CLASSE
PREZZI CONVENIENTI

I carabinieri l'hanno arrestata a Sanremo, stava per incassare 400 milioni

Tentativo di truffa alle banche per 50 miliardi Elegante e bella signora finisce in carcere

Emidia Cecchini, 35 anni, è alle «Nuove»

Una truffa di cinquanta miliardi ai danni di numerose banche, soprattutto torinesi, è stata scoperta dai carabinieri del Nucleo investigativo. Il meccanismo con cui il raggiro si è configurato era perfetto, ma fa presupporre anche alcune complicità che l'inchiesta non è riuscita finora a individuare. Le truffe venivano compiute per mano di falsi bonifici che le banche ricevevano da parte di importanti organismi pubblici a favore di persone apparentemente insospettabili. Centinaia di milioni che venivano regolarmente incassati.

A scoprire il clamoroso raggiro è stato un cassiere di un'agenzia del San Paolo di Sanremo. A lui si è presentata un'elegantissima signora, cliente dell'istituto bancario, per incassare un accredito di 400 milioni emesso a suo favore dalla direzione Rai-Tv. Tutto era regolare e il nome stesso della donna, assai nota nella zona e con un importante conto bancario, avrebbero forse potuto consigliare l'impiegato a pagare senza indagare troppo. Ma costui non era convinto ed ha perciò pregato la cliente di soprassedere all'incasso per qualche giorno, data l'importanza della cifra. Il bonifico, controllato a Torino, è risultato ancora normale presso la direzione del San Paolo e anche presso il Banco di Roma che aveva emesso l'ordine per conto della direzione dell'ente radiotelevisivo. L'ispettorato bancario, però, ha scoperto che tale pagamento non risultava all'amministrazione della direzione della Radiotelevisione italiana.

L'episodio è stato denunciato ai carabinieri e così per la città ligure sono partiti il capitano Tornatore e i marescialli Roncarà e De Battista. Quando la signora si è presentata alla filiale sanremese dell'Istituto San Paolo in corso Matteotti per ritirare i 400 milioni s'è trovata circondata da tre discreti, eleganti carabinieri in abiti borghesi ma con le manette sotto la giacca.

La sua è stata un'amara sorpresa. Emidia Cecchini, 35 anni, frequentatrice della jet-society internazionale, era in stato di arresto per tentata truffa. La notizia non mancherà di stupire per le sue importanti conoscenze. Donna molto bella e intelligente, parla correttamente sei lingue, fa parte del gran mondo che ha il suo ritrovo naturale sulla Costa Azzurra. E' amica di grandi finanzieri, di politici e anche di capi di governo. Il suo carnet è denso di ricevimenti in molte città di tutto il mondo, di feste e crociere. A Sanremo Emidia Cecchini abitava con la madre in via Padre Semeria 145, la strada che scende dall'autostrada dei Fiori. Nel residence «I gerani».

Alcuni mesi fa era stata derubata di una decina di pellicce fra cui una del valore di 35 milioni. E' anche famosa per la sua abitudine di cambiare completamente il fornitissimo guardaroba ogni stagione per adeguarsi alla moda dei sarti parigini.

Sulla vicenda pare non abbia fornito molte notizie al giudice Rinaldo che conduce l'inchiesta. E' stata rinchiusa alle Nuove.

Ma questo non è che uno degli episodi della truffa. Quello che ha fatto scattare le indagini. Da parte del maggiore Romano comandante del Nucleo operativo di Torino, c'è in questi giorni l'ansioso impegno per impedire che altri bonifici falsi vengano presentati e pagati. Uno sarebbe sfuggito a una banca romana che davanti a un pagamento di mezzo miliardo ha già pagato un acconto di 50 milioni.

Come abbiamo detto però l'intera truffa finora accertata ammonta a 50 miliardi. Tutti ordini di pagamento falsificati arrivati sui conti della Radiotelevisione, della Stet, della Sip, dell'Enel. Un falso assegno dell'Olivetti di 350 milioni sarebbe stato pagato da un incauto cassiere di una banca di Scarmagno a favore di un cliente che aveva aperto un conto sotto falso nome.

L'organizzazione truffaldina che si suppone abbia la sua base a Torino dispone di moduli e telex per la compilazione. Gli ordini sarebbero arrivati alle banche attraverso fattorini e con sistema telegrafico: «*Bonifico con spese a carico del cliente*». Una semplice comunicazione: «*Pregasi compiacersi addebitare sul nostro conto la cifra di... milioni*». Così con questo succinto ordine sono finiti o stavano per finire nelle mani dei truffatori i 50 miliardi.

Alessandro Rigaldo

Restano da definire alcune cariche

Accordo in Regione il psdi entra in giunta

Le prossime 48 ore dovrebbero essere decisive per la formazione della nuova maggioranza in Regione. Già nella seduta consiliare di venerdì — se avrà luogo — il psdi dovrebbe annunciare la sua entrata nella giunta al momento della presentazione del programma. Ieri sera comunisti, socialisti e socialdemocratici hanno, infatti, definito, in linea di massima, l'accordo.

«C'è una volontà comune su alcuni punti decisivi — *ha detto il segretario regionale del psdi, Boienti* — come l'aggiornamento della legge urbanistica, le ipotesi di soluzione per gli impianti delle centrali nucleari e per il problema della casa. Oggi e domani, peraltro, ci sarà la stesura completa del programma, poi la bozza di accordo sarà sottoposta all'approvazione degli organi di partito».

Ci sono ancora problemi di assessorati e di cariche? «No — *afferma Boienti* — c'è concordanza di intenti». *Il discorso per la giunta è ormai quello più volte annunciato; il socialdemocratico Benzi resterà alla presidenza del consiglio, all'assessorato ai trasporti andrà Giuseppe Cerutti,* «delfino» *del ministro Nicolazzi. Uscirà un comunista: chi? La segreteria regionale del pci non rende ancora note le sue intenzioni.* «Lo diremo quando tutto sarà ufficiale» *dice il segretario Guasso.*

Il psi sembra il partito più sicuro che la Regione abbia già sin d'ora una nuova maggioranza di sinistra. «Il programma è definito — *ha detto stamane il segretario regionale Vadalà* —. Occorre soltanto seguire alcune strade obbligate: l'approvazione da parte del direttivo regionale del partito e poi procedere all'ingresso organico del psdi».

Il psi, d'altronde, ha anche tutti i motivi per ritenere conclusa la partita se, come sembra, le assegnazioni delle presidenze delle società in cui gli enti locali hanno quote di maggioranza andranno per lo più a politici socialisti. Un molto probabile organigramma, infatti, prevede questa suddivisione: Finpiemonte, Aem e Amrr al pci; Promark al psdi; Ente di sviluppo agricolo, Trasporti Torinesi, Iacp, Acquedotto municipale, società «La Mandria» al psi.

l. bor.

Rivarolo: in libertà il barista manesco

Il pretore di Rivarolo Canavese, Pietro Fornace, ha concesso ieri la libertà provvisoria a Giuseppe Baudino, 31 anni, abitante in via Micheletto a Feletto. Il Baudino, titolare di un bar nella centralissima via Micheletto, era stato arrestato dai carabinieri di Rivarolo in esecuzione di un mandato di cattura emesso dalla procura della Repubblica per violazione di domicilio e per lesioni personali dolose.

Nei giorni 3 e 28 ottobre scorso l'uomo, per farsi ragione ed ottenere le spettanze della moglie che si era licenziata dalla ditta dove lavorava, aveva aggredito Rinaldo Cambari, dopo aver violato l'ingresso dell'ufficio della ditta a Bosconero. Il Cambari per le lesioni subite, aveva dovuto farsi ricoverare all'ospedale.

Denunciato l'accaduto, era stato emesso il mandato di cattura, eseguito sabato scorso. Dopo due giornate in guardina, la susseguente liberazione da parte del pretore è avvenuta, pare, per remissione di querela da parte del Cambari.

A Vigone giunta in crisi

VIGONE — Crisi di giunta al comune. L'assessore Marco Nairotti, indipendente eletto nella lista dc, ha rassegnato le dimissioni per motivi personali. Il Nairotti, che ricopre l'incarico di assessore alla pubblica istruzione e cultura, ha messo in crisi la maggioranza per una serie di ostacoli che gli sarebbero stati causati dall'opposizione formata da quattro consiglieri usciti in una lista indipendente del blocco laico (pli, psdi, pri e psi).

Già negli ultimi consigli comunali si era notata una certa difficoltà all'interno della maggioranza che ora rischia di perdere anche il sindaco, dott. Gino Boetto sul quale il tribunale di Pinerolo dovrà pronunciarsi il 21 novembre circa una denuncia di ineleggibilità sollevata dall'opposizione, essendo il Boetto veterinario consorziale del comune di Vigone.

Anche su un altro membro della maggioranza (l'architetto Gallo) pende la minaccia della ineleggibilità e il tribunale di Pinerolo esaminerà la causa nell'udienza del 28 novembre in quanto il Gallo ha in pendenza una lite con il comune di Vigone per fatti accaduti nella scorsa legislatura, quando egli fungeva da vicesindaco e assessore all'urbanistica.

■ *L'altra mattina a Pinerolo verso le 7,30 in via Rossi è andata in fiamme una Fiat 127 di proprietà dell'ufficiale giudiziario della Corte d'appello di Torino, Rosario Caltabiano. Le fiamme, le cui cause non sono state ancora accertate, ma sembrano doversi imputare ad un corto circuito*

Novembre ai prezzi di maggio.

LARGO AGLI AFFARI

Solo per novembre i veicoli disponibili presso i Concessionari ai prezzi di listino maggio 1980.

BEDFORD CF DIESEL

Proposta-affari Bedford CF.

Subito dai concessionari Bedford General Motors:

CARMAGNOLA (TO)
QUINTO VASCHETTI & FIGLIO
Via S. Francesco di Sales, 46
Tel. 011/973.222
CHIVASSO (TO)
M.B.M.
Via Bertola, 3
Tel. 011/910.27.48
CIRIÈ (TO)
COZZO MARIO
Via San Maurizio, 23
Tel. 011/920.40.18
MONCALIERI (TO)
MONCAR
Via Gramsci, 9 – Tel. 011/605.10.26
PINEROLO (TO)
NOVAUTO
Via Saluzzo, 137 – Tel. 0121/31.73
RIVAROLO CANAVESE (TO)
BONESSA MARTINO
Via Ing. Le Maire, 1 – Tel. 0124/29.317
TORINO
S.A.I.E.
C.so Giulio Cesare, 202
Tel. 011/265.756
P.zza Bernini, 11
C.so Orbassano, 248
VIAUTO s.a.s.
Via Statale Lago di Viverone
10015 Burolo/Ivrea
Tel. 0125/57542
V.I.P.
Strada Carpice, 4 – Tel. 011/641.843
Moncalieri

Giro della collina
primo elenco di premi

Pubblichiamo un primo elenco dei partecipanti al Giro della collina che hanno vinto i premi estratti a sorte alla presenza di un notaio.

I premi possono essere ritirati nel salone della «Stampa» in via Roma 80.

1925 Adducci Gennaro, confezione Martini; 2381 Aghemo Domenico, carte Seat; 1040 Allen Peter, buono D'Affatato; 3483 Amari Nicolò, biscotti Accornero; 2022 Ambrogio Domenico, carte Seat; 5336 Amici Giancarlo, biscotti Accornero; 3080 Amort Fabrizio, carte Seat; 389 Anastasi Antonino, carte Seat; 1870 Andriani Rolando, confezioni Auto Party; 1161 Aprea Salvatore, biscotti Accornero; 4070 Aragno Luigi, buono Marus; 3644 Arbellino Michele, conf. Ferrero; 3645 Arbellino Pietro, omaggio Lana Alma; 4510 Astegiano Edoardo, conf. Ferrero; 1220 Audisio Susanna, conf. Aurum; 1779 Augelli, tuta Seb Sport; 5753 Auricchio Franca, conf. Ferrero.

612 Balbo Franco, buono Aerosol Dietisan; 2858 Baldasso Mariacristina, conf. Britax; 2855 Baldasso Silvano, conf. Carpano; 4255 Balestrero Alessandro, carte Seat; 3777 Banfo Mauro, conf. Ferrero; 3 Baratta Walter, conf. Auto Party; 362 Barbicinti Irene, carte Seat; 2992 Bardi Giuseppe, marmitta Isoardi; 4783 Barello Federico, biscotti Accornero; 5708 Barrera Silvio, carte Seat; 3288 Bassi Nicola, conf. Ferrero; 4939 Bassino Antonello, conf. Coca Cola.

2604 Beccaria Piero, coppa Lancia; 1157 Beccaria Valentino, omaggio Donati Parati; 3589 Belfiore Andrea, conf. Schenone; 2019 Bellan Andrea, Amaretto Saronno; 1256 Bellini Miriam, conf. Carpano; 4313 Bellino Teresa, confezione Aurum; 123 Benedetti Antonietta, borsone Monticone; 124 Benedetti Alberto, conf. Schenone; 4495 Benzio Sergio, conf. Ferrero; 1782 Bergamini Paolo, carte Seat; 2931 Bernardi Giorgio, carte Seat; 4641 Bernaus Mariolina, conf. Martini; 27 Berti Gabriella, conf. Ferrero; 152 Berti Paola, borsa Schenone.

Giovanni Bosco ha vinto una macchina fotografica

4665 Bianco Adriano, fendinebbia Carello; 4846 Bigando Guglielmo, conf. Martini; 4694 Bigot Gilberto, biscotti Accornero; 631 Blunda Piero, borsa Monticone; 1296 Boccolelli Massimo, buono Aerosol Dietisan; 3127 Bollattino Roberto, carte Seat; 4144 Bonci Alberico, carte Seat; 3019 Bonini Mario, conf. Auto Party; 5245 Bono Jone, Amaretto Saronno; 3588 Bono Giovanna, fendinebbia Carello; 1956 Borgnino Riccardo, buono Coiffeur Antonio; 460 Bosco Davide, buono Occhialeria Grava; 2607 Bosco Giovanni, macchina fotografica Yashica; 3132 Botta Marina, biscotti Accornero; 1261 Bottagisi Giuseppe, coppa Soc. Estense; 1031 Bottagisi Livio, buono D'Affatato; 1315 Boudoin Daniela, conf. Coca Cola; 5303 Brozzetti Leo, biscotti Accornero; 5511 Brugiapaglia Stefania, buono parrucch. D'Affatato; 3518 Bruno Fabrizio, conf. Fanta; 3332 Bugnano Marisa, conf. Schenone; 2693 Businaro Franco, zampone Campagnolo; 4333 Bustreo Luciano, conf. Schenone.

Il negoziato per l'integrativo
Fim chiede spiegazioni sulle cifre Olivetti

La vertenza Olivetti sembra essere entrata nel vivo. Nell'incontro di ieri all'Associazione Industriali di Ivrea, la delegazione aziendale ha indicato i propri programmi produttivi per l'anno entrante precisando finalmente in termini ufficiali quante e dove sono quelle eccedenze di personale genericamente indicate da De Benedetti in 1500 addetti. I rappresentanti della Fim hanno replicato definendo *«superficiale e carente»* l'esposizione dell'azienda e riservandosi, per oggi, di entrare nel merito dei singoli settori produttivi esaminando per ciascuno di essi i programmi di produzione, di mercato e, di conseguenza, le esigenze occupazionali.

Le controparti si sono nuovamente incontrate stamane verso le 10. Si è ripreso a discutere, dopo che ieri sera si era parlato già delle macchine per scrivere elettroniche, degli altri settori dell'informatica come telex, terminali bancari, ecc. Il confronto procede con uno stretto e continuo intreccio fra domande poste dai dirigenti sindacali e riposte fornite dai rappresentanti aziendali. Siamo, in sostanza, sulla cosiddetta *«prima parte»* del contratto integrativo, quella relativa all'informazione sui programmi produttivi, di investimento e di mercato.

Sullo scottante problema delle eccedenze di manodopera, gli esponenti dell'Olivetti hanno parlato, per il 1981, di 730 persone tutte negli stabilimenti di Ivrea e Scarmagno. Non hanno detto nulla per quanto riguarda le soluzione a questo problema. Semplicemente si sono limitati a sottolineare che circa 200 di questi 730 lavoratori potrebbero godere della legge (non ancora varata) sul prepensionamento. Legge, non bisogna dimenticare, a cui è ancora legato il destino di altri 407 dipendenti (secondo le valutazioni compiute nell'accordo del dicembre scorso). Evidente che fino a questo punto non si sia ancora potuto parlare dei 427 attualmente in cassa integrazione a zero ore.

● Pasquale Rossa, 50 anni, residente a Bricherasio in piazza Santa Maria 7, è stato arrestato dai carabinieri della locale stazione in esecuzione di un ordine di carcerazione emesso dalla Procura della Repubblica di Pinerolo.

Dopo una vita dedicata ai suoi cari è improvvisamente mancato

Gianni Caramalli

Lo annunciano, con profondo dolore, la moglie **Nevina**, il figlio **Sergio** con **Claudia** e l'amatissima nipote **Elisa**, sorella cognato nipote zii cugini. Funerali martedì 11 c.m. ore 14,30 parrocchia S. Benedetto, via Delleani. La salma proseguirà per Carignano.
— **Torino**, 10 novembre 1980.

Roby, Barbara, Gheghe, Dado piangono la perdita del carissimo **GIANNI** a cui erano profondamente affezionati, sono vicini a Nevina e Sergio in questo tristissimo momento.

Anna e Andrea Sobrero profondamente addolorati sono vicini a Sergio e Nevina per la scomparsa del carissimo **GIANNI**.

Luigi Simone Trinchero
anni 44

Troppo giovane il Signore ti ha voluto. Troppo grande il dolore in cui hai lasciato **Amelia** e **Germana** che tanto amavi. I suoceri che ti amavano. **Isi** e **Fernanda** con dolore. I funerali saranno celebrati oggi 11 alle ore 16 nella Parrocchia Divina Provvidenza.
— **Torino**, 9 novembre 1980.

E' mancato ai suoi cari il
GRANDE UFFICIALE
CAPITANO DOTTOR PROFESSOR
Salvatore Ferrera

Lo annunciano: la sua adorata **Carmen**, la figlia **Alessandra** e **Francesca**, il genero **Gino**, fratelli, cognate, cognati, suoceri e parenti tutti. Un ringraziamento al prof. Brusca ed ai suoi collaboratori che lo hanno assistito amorevolmente. Funerale 12 c.m. ore 8,45 nella parrocchia Sacro Cuore di Gesù.
— **Torino**, 9 novembre 1980.

E' mancata all'affetto dei suoi cari
Anna Giuliano ved. Galetto

Addolorati lo annunciano i figli **Giuseppe** con la moglie **Maria Grasso** e figlia **Anna**, **Mario** con la moglie **Lidia Novarino** e figlio **Gianni** con la fidanzata **Grazia Quarello**, sorella, cognato, nipoti, parenti tutti. Un particolare ringraziamento al dott. Lorenzo Crivellaro e alla signora Elvira Rua per le amorevoli cure prestate. I funerali mercoledì 12 novembre alle ore 10 partendo da viale 24 Maggio 51 Collegno.
— **Collegno**, 10 novembre 1980.

E' mancato all'affetto dei suoi cari
Ferdinando Pilati
anni 71

Ne dànno il doloroso annuncio: la moglie, i figli, genero, nuora, nipoti, fratelli e parenti tutti. Funerali oggi martedì ore 14,30 parrocchia Santa Teresa del Bambino Gesù (via G. da Verazzano 48).
— **Torino**, 9 novembre 1980.

Dopo lunga sofferenza è mancato
Mauro Fenoglio
metalmeccanico FIAT
di anni 78

Lo annunciano la moglie **Enrichetta**, figlie, generi, sorelle, fratelli, nipoti e parenti tutti. Funerali il giorno 12 c.m. alle ore 8,45 nella Parrocchia Madonna di Campagna. La presente è partecipazione e ringraziamento.
— **Torino**, 9 novembre 1980.

Il giorno 8 novembre è mancato in Roma l'
avv. dott. Carlo Nelwit

Ne dànno il doloroso annuncio la moglie **Rosy Calcagni**, i figli **Adriana Ongaro**, **Giorgio**, **Laura Casella** con il figlio **Massimo**, i generi ed i parenti tutti. La cara salma riposa nella tomba di famiglia, al cimitero di Torino.
Via Decimo Laberio 15, 00136 Roma
— **Roma**, 10 novembre 1980.

Michela, Luciano e **Giuseppe Massanotti, Mariateresa** ed **Elvio Pellizzaro** sono sempre ed oggi ancora più vicini a Giorgio ed alla famiglia, per la perdita del caro papà

avv. dott. Carlo Nelwit
— **Torino**, 10 novembre 1980.

Rachele, Mario ed **Agostino Voltatti** partecipano al dolore del caro Giorgio e della famiglia per la scomparsa del papà

avv. Carlo Nelwit
— **Torino**, 10 novembre 1980.

Adriana, Valeria, Carlo e **Lino Massanotti** sono partecipi al grande dolore di Giorgio e dalla sua famiglia per la morte del papà

avv. Carlo Nelwit
— **Torino**, 10 novembre 1980.

Lilly con il suo grande affetto per Giorgio è vicina al suo dolore per la perdita del papà

avv. Carlo Nelwit
— **Torino**, 10 novembre 1980.

Sono vicini a Giorgio: **Mariagrazia, Simona** e **Mario Voglia**, per la morte del caro papà

avv. Carlo Nelwit
— **Torino**, 10 novembre 1980.

Franca Agnoli, Elsa e **Sonny Matteucci**, sono sempre con il loro carissimo Giorgio, anche oggi per la morte del papà

avv. Carlo Nelwit
— **Torino**, 10 novembre 1980.

José, Renato Lombardo e **Paolo Erdas** con profondo cordoglio si associano al dolore di Giorgio per la perdita del suo papà

avv. Carlo Nelwit
— **Torino**, 10 novembre 1980.

Franco Tatoni, Mario Quattrocchi partecipano al dolore della famiglia per l'improvvisa scomparsa dell'

avv. Carlo Nelwit
— **Torino**, 10 novembre 1980.

Linda Kemp e **Bruno Piccoli** partecipano al grande dolore del loro amico Giorgio per la perdita del caro papà

avv. dott. Carlo Nelwit
— **Torino**, 10 novembre 1980.

Angelo Nebbia e famiglia partecipano al cordoglio di Giorgio e della sua famiglia per la morte del caro

avv. Carlo Nelwit
— **Torino**, 10 novembre 1980.

E' mancato
Luigi Porta
anziano FIAT
di anni 71

Ne dànno il doloroso annuncio la moglie **Rina Cordero**, la figlia **Rosanna** con il marito **Giancarlo Obici** e le affezionatissime nipotine **Laura** e **Anna**, parenti e amici tutti. I funerali avranno luogo in Magliano Alfieri (Cn) martedì 11 c.m. alle ore 14 nella chiesa parrocchiale di S. Andrea. Si ringraziano quanti interverranno alla mesta cerimonia.
— **Borghetto S. Spirito**, 9 novembre 1980.

Con profondo dolore, annunciano, a funerali avvenuti, l'improvvisa morte di
Elisa Viganò

Il marito **Luigi**, i figli: **Valeria, Marco** con **Marisilla, Massimo**; il fratello **Pier Luigi** e famiglia, la sorella **Franca** e parenti tutti.
— **Torino**, 10 novembre 1980.

E' mancata
Giacinta Badella
nata Monzeglio

Lo annunciano il marito **Luigi**, il figlio **Piero** con la moglie **Nella**, il nipote **Enrico**, cognate, nipoti, cugini. I funerali mercoledì alle 8,45 Parrocchia Pozzo Strada, indi proseguirà per Castagnole Monferrato. Non fiori.
— **Torino**, 9 novembre 1980.

Cristianamente è mancato all'affetto dei suoi cari
Antonio Fioretti
Cavaliere di Vittorio Veneto

Addolorati lo annunciano il figlio **Antonio**, la nuora **Carolina**, i nipoti **Claudio, Paola, Domenico, Sandra** e **Roberta**. Funerali martedì 11 novembre ore 14,30 Parrocchia San Gaetano. La presente è partecipazione e ringraziamento.
— **Torino**, 9 novembre 1980.

Serenamente è mancato
Vittorio Bertolino

Ne dànno l'annuncio la moglie **France**, i figli **Ivana** e **Erardo**, genero, nuora, sorelle, cognati, nipoti, parenti tutti. Un particolare ringraziamento ai medici Francesca e Saverio Greco. Funerali oggi 11 c. ore 15 Parrocchia di Caluso. La presente è partecipazione e ringraziamento.
— **Torino**, 10 novembre 1980.

Dopo lunga malattia è mancato
Attilio Doglio
cavaliere di Vittorio Veneto
anni 81

Per volontà dell'estinto ne dànno il triste annuncio a funerali avvenuti la moglie **Rosa Michelina Calvino**, il figlio **Rolando** con la moglie **Caterina Cornetto**, i nipoti **Maria Attilia** col marito **Mario** e il piccolo **Massimo, Giorgio** con la moglie **Cristina** e parenti tutti. Un particolare ringraziamento al dott. Efisio Vardeu per le premurose cure prestate.
— **Villarbasse**, 8 novembre 1980.

Ha cristianamente concluso la sua giornata terrena il
rag. Giuseppe Pistono

Angosciati ne dànno il triste annuncio la moglie **Anna Maria Battioni** la sorella **Carla** con il marito **Isidoro Cominoli** e le figlie ed i generi i cognati **Franco e Tina Levis Roberto e Anita Battioni Raffaele** e **Raimonda Cenci** con le rispettive famiglie gli zii i cugini ed i parenti tutti. I funerali avranno luogo martedì 11 corrente alle ore 15,30 partendo dalla chiesa parrocchiale di Mongrando Curanuova. Un vivo ringraziamento al prof. Giancarlo Nicola per le assidue cure prestate al caro estinto. Non fiori ma preghiere. La presente serve da partecipazione e da ringraziamento.
— **Vercelli**, 11 novembre 1980.

E' mancata all'affetto dei suoi cari
Anna Giovara
ved. Fasano

Ne dànno annuncio la figlia, i nipoti **Riccardo, Roberto** e parenti tutti. Funerali domani mercoledì ore 8,30, ospedale MaurizIano. La cara salma sarà tumulata nel cimitero di Candiolo.
— **Torino**, 10 novembre 1980.

E' cristianamente mancata
Caterina Delbosco
nata Alesso

Con immenso dolore lo annunciano: il marito **Pietro**, i figli **Agnese, Margherita** e **Paolo**, i fratelli, i cognati, i nipoti e parenti. I funerali avranno luogo in Racconigi martedì 11 corrente alle ore 14,15 partendo dall'abitazione dell'estinta in via Divisione Alpina Cuneense 28. Un vivo ringraziamento alla signorina Mariuccia Paruccia per l'aiuto ed il sostegno offerto alla famiglia ed alla cara estinta.
— **Racconigi**, 10 novembre 1980.

Improvvisamente è mancato all'affetto dei suoi cari
Marco Miele
anziano FIAT

Lo annunciano moglie, figli, genero e parenti. Funerali mercoledì 12 alle ore 8,30 nell'Ospedale MaurizIano. La presente è partecipazione e ringraziamento.
— **Torino**, 10 novembre 1980.

E' mancata
Margherita Data
ved. Bertot

Lo annunciano: le figlie **Battistina** e **Delfina** con le rispettive famiglie e parenti tutti. I funerali in Forno martedì 11, alle ore 15, da via Lavone 2/bis.
— **Forno C.**, 10 novembre 1980.

E' mancato ai suoi cari
Domenico Camerano
(Pinin)
anni 76

L'annunciano la figlia **Lucia** col marito **Nino Beri** e figlia **Eliana**, sorella, cognati, nipoti, parenti tutti e l'affezionata Anna Cazzoli. La cara salma partirà da Torino (via Oropa 123) martedì 11 corr. ore 14 per San Maurizio Canavese, ove si svolgeranno i funerali alle ore 14,45 nella chiesa parrocchiale. La presente è partecipazione e ringraziamento.
— **Torino**, 10 novembre 1980.

Improvvisamente è mancato ai suoi cari
Alfredo Martorelli
orologiaio
di anni 64

Angosciati dànno il triste annuncio: la moglie **Velia Biondi**, la figlia **Rosalba** col fidanzato **Gennaro Perillo**, il figlio **Elio** con la fidanzata **Teresa Rosso**, i fratelli e sorelle **Antonio, Armando, Maria, Attilio, Anna** con le rispettive famiglie, cognati, cognate, nipoti, pronipoti, cugini. Funerali martedì 11 novembre, ore 14,30, partendo da via Pylos 16.
— **Savigliano**, 10 novembre 1980.

Dio ha dato, Dio ha tolto
Guido Pozzato
di anni 42

Addolorati l'annunciano: la moglie **Giovanna**, l'adorata figlia **Chiara**, il padre, i suoceri **Camerin**, sorelle, fratello, cognati e parenti tutti. I funerali avranno luogo mercoledì 12 alle ore 14 partendo dall'Ospedale MaurizIano indi proseguiranno per Granga di Front dove avranno luogo le esequie. La presente è partecipazione e ringraziamento.
— **Torino**, 10 novembre 1980.

Improvvisamente è mancato all'affetto dei suoi cari
CAVALIER
Tommaso Gillio
commerciante vini
anni 71

Ne dànno il triste annuncio la moglie **Giuseppina Bava**, la sorella, cognati, cognata, nipoti e parenti tutti. I funerali avranno luogo mercoledì 12 c.m. ore 15 a Lovencito.
— **Moriondo T.se**, 10 novembre 1980.

Cristianamente è mancato
Pietro Accamo
(carrozziere)

Addolorati l'annunciano la moglie, il figlio, la nuora, sorella, fratello, cognati, nipoti e parenti tutti. Funerali ore 15,45 di oggi partendo dall'Osp. Maurizlano. La presente è partecipazione e ringraziamento.
— **Torino**, 10 novembre 1980.

Improvvisamente è mancato all'affetto dei suoi cari
Alberto Straccini
Controllore viaggiante sovraintendente
Dirigente Nucleo Controllori
F.S. di Torino

Ne dànno il doloroso annuncio la moglie, la figlia, il genero e parenti tutti. Funerali mercoledì 12 corrente ore 10 Cappella Ospedale Molinette. Dopo le esequie la cara salma proseguirà per San Maurizio Canavese ove verrà tumulata. Non fiori ma opere di bene. La presente serve da partecipazione e ringraziamento.
— **Torino**, 11 novembre 1980.

E' mancato all'affetto dei suoi cari in Santa Corona Pietra Ligure
Luigi Pasquero
di anni 69

Ne dànno il triste annuncio la moglie **Cesarina Tartaglino**, i cognati, le cognate, i nipoti e i parenti tutti. I funerali avranno luogo in Santo Stefano di Montegrosso nella chiesa parrocchiale mercoledì 12 c.m. alle ore 15.
— **Albenga**, 9 novembre 1980.

E' tragicamente mancato
Alceste Braida

Addolorati ne dànno il triste annuncio la moglie **Luigia Maria** con la figlia **Silvana** ed il genero **Alfredo** insieme al fratello **Mario**, la cognata **Rita** ed il nipote Ezio. I funerali saranno celebrati presso la parrocchia di Castellino Tanaro, Cuneo, mercoledì 12 novembre alle ore 15.
— **Torino**, 10 novembre 1980.

E' mancata all'affetto dei suoi cari
Ernesta Novara in Toso

La piangono: il marito **Giovanni**, le figlie **Luigina** e **Anna** con i mariti **Renzo** e **Aldo** e gli adorati nipoti **Cristina, Laura, Marco** e **Valeria**, fratelli, cognate e nipoti. I funerali avranno luogo oggi alle ore 14,30 in Duomo indi la cara salma proseguirà per Villafranca d'Asti.
— **Torino**, 11 novembre 1980.

Fabio, Piergiorgio e **Rossella** con i genitori, annunciano la perdita della cara nonna
Anna Maria Cangini
nata Bosco

La cara salma partirà oggi alle ore 14 dall'Ospedale Molinette per la parrocchia S. Monica e Massimo in Collegno, indi proseguirà per il cimitero di Grugliasco. La presente è partecipazione e ringraziamento.
— **Grugliasco**, 11 novembre 1980.

E' improvvisamente mancato all'affetto dei suoi cari l'
Ing. Giovanni Ghio

Lo annunciano con immenso dolore la moglie **Marcella**, i figli **Alfonso Massimo** con **Annemarie, Nicoletta** con **Cosimo** e nipoti.
— **Torino**, 11 novembre 1980.

Cristianamente è mancato
Giovanni Battista Osella
orticoltore
anni 42

Addolorati lo annunciano la moglie **Maria** col figlio **Claudio**, mamma, suoceri, cognate, cognati, parenti tutti. Funerali martedì 11 corr. ore 14,30 partendo dall'abitazione borgata Tetti Rolla 8.
— **Moncalieri**, 10 novembre 1980.

Dopo una vita dedicata ai suoi cari e d'intenso lavoro è mancato
Foscolo Ancora
anni 55

Ne dànno la triste notizia la moglie **Caterina**, il figlio **Sergio**, parenti tutti. Si ringrazia la partecipazione professionale e di bontà del prof. Angelo Actis-Dato. La presente è partecipazione e ringraziamento. Funerali oggi con partenza ore 14 ospedale Martini, largo Gottardo. La cara salma sarà tumulata nel cimitero di Druento. Servizio pullman.
— **Torino**, 11 novembre 1980.

E' improvvisamente spirata la
PROF. DOTT.
Beatrice Urbinati

Ne dànno il triste annuncio: la sorella **Claudia**, il fratello **Raffaello** con la moglie **Evelina**, cognata e nipoti. Funerali oggi, ore 16, Ospedale Maurizlano.
— **Torino**, 11 novembre 1980.

E' mancata all'affetto dei suoi cari
Anna Cravero
vedova Bigogno

Ne dànno il doloroso annuncio le figlie, il genero, nipoti e parenti tutti. I funerali avranno luogo mercoledì 12 alle ore 8,45 nella Parrocchia di San Donato, indi la cara Salma proseguirà per Caselle.
— **Torino**, 10 novembre 1980.

E' mancata all'affetto dei suoi cari
Lorella Di Carlo
anni 2

Lo annunciano con dolore papà e mamma nonni zii e zie e parenti tutti. Funerali oggi ore 10,30 da v. Toti 5.
— **Nichelino**, 11 novembre 1980.

RINGRAZIAMENTI

Enza e **Nicola Caputo** ringraziano parenti, amici, conoscenti e quanti gli sono stati vicini nella triste ricorrenza per la morte della mamma
Giuseppina Di Martino
ved. Papaleo
— **Torino**, 11 novembre 1980.

ANNIVERSARI

Nel secondo anniversario della scomparsa del caro
Vittorio Bosco
lo ricordano con infinito rimpianto moglie, figlio e parenti tutti.
— **Torino**, 10 novembre 1980.

1871 1933
comm. Giuseppe Primon
Sempre affettuosamente ricordato dalla moglie.
— **Torino**, 10 novembre 1980.

1975 1980
Emma Ayer Beiforte
1977 1980
cav. Emilio Beiforte
sempre affettuosamente ricordati.

1975 15 novembre 1980
Pregate con noi per l'anima eletta di
Giovanni Rogozinski

Perché in alcune facoltà è diminuito quest'anno il numero degli iscritti?

C'è un modo nuovo di guardare l'Università Il «pezzo di carta» riacquista il suo valore

Il mondo dei «computers», lo studio dell'atomo e delle nuove fonti di energia, la cibernetica, dischiudono ai giovani carriere che alcuni anni fa erano inimmaginabili - Le ragazze, le più propense a prospettive volte al futuro

«L'Università sta cambiando aspetto ed è una realtà diversa per molti giovani. Questo può essere il risultato, peraltro non molto rimarchevole in quanto a differenze numeriche, di un lieve calo nel numero degli allievi in diverse facoltà». Tale la spiegazione che molti docenti tendono a fornire per chiarire il lieve calo degli scritti in alcuni settori, specialmente in facoltà come a Scienze, dove si è passati da 4358 iscritti dell'anno scorso agli attuali 3967. Proprio in questa facoltà è da tenere presente il numero dei fuori corso che è passato da 1964 a 1922.

Un fenomeno analogo si registra a Medicina dove da 5954 allievi si è passati quest'anno a 5763. Per tali facoltà è evidente che la frequenza, in genere obbligatoria per tutte le lezioni, costituisce un ostacolo e serve da «setacciamento». Si tratta di facoltà quasi «impossibili» a chi voglia studiare e lavorare contemporaneamente.

In genere il giudizio su tali differenze numeriche è positivo, anche se le considerazioni che si possono ricavare sono differenti, a seconda dei punti di vista. Dicevamo prima che esiste un modo nuovo di guardare all'Università — e il discorso va bene anche per il Politecnico — che non è più considerata «zona di parcheggio» da cui è possibile, in un certo numero di anni, non importa poi molto quanti, uscire con quel pezzo di carta che si chiama laurea.

C'era una tendenza a sottovalutare l'Ateneo come istituzione nello stesso momento in cui era svilita, come documento, la laurea. Oggi siamo in clima di rivalutazione e si ha la netta sensazione che in non poche facoltà sia stato dato quello che viene in genere definito «un giro di vite», ed è stata un'operazione salutare.

Anche quest'anno è rilevante il numero di coloro che fino all'ultimo istante non sono stati in grado di esercitare una scelta ponderata, e ciò è senza dubbio grave se si considera che l'Università stessa, enti appositi, hanno lavorato a lungo per fare opera di orientamento e per fornire quei lumi che fossero indicativi, facendo in modo che ciascuno vagliasse le proprie possibilità, le tendenze e gli obiettivi.

Si sono ancora visti molti, troppi giovani che entravano in segreteria, si informavano genericamente sul costo delle tasse per l'immatricolazione, sul numero degli esami da sostenere, domandavano soprattutto quali fossero le materie più difficili e quindi costituissero un ostacolo, dopodiché si sono dimostrati del tutto indifferenti verso quello che è il punto focale, essenziale, la formulazione cioè di un valido «piano di studi». Così, all'ultimo momento, magari su consiglio di un amico che si era appena iscritto, c'è stato il voltafaccia, il repentino cambiamento di facoltà, annunciato a casa, ai genitori, con una semplice telefonata, spiegando che così sarebbe stato tutto più facile.

Scienze politiche e Giurisprudenza erano soprattutto prese di mira da chi cercava una laurea qualsiasi senza pensare, domani, a una carriera legale, a una professione ben precisa come ad esempio quella notarile, o a un'attività vicina, parallela a quella politica, come potrebbe essere, per fornire un altro esempio, la carriera diplomatica, molto diversa oggi da un tempo e priva del fascino di cui godeva e che esercitava sui giovani.

FACOLTA'	Iscritti l'anno scorso	Fuori corso	Iscritti quest'anno	Fuori corso
Scienze naturali	4358	1964	3967	1922
Medicina e chirurgia	5954	1980	5763	2012
Veterinaria	1155	193	1175	285
Agraria	1155	386	940	339
Farmacia	1042	265	1001	260
Lettere e filosofia	4904	2093	4475	1736
Magistero	3378	1944	3000	1307
Economia e commercio	3868	885	3962	907
Scienze politiche	2534	1158	2199	1093
Giurisprudenza	3785	1337	3846	1687

Ebbene proprio in tale facoltà il calo è più evidente. A Scienze politiche si è passati da 2534 allievi (con 1158 fuoricorso) a 2199 (con 1093 fuoricorso). A Legge le cose sono andate in maniera differente: i 3785 studenti sono diventati 3846. Contemporaneamente il numero dei fuoricorso ha compiuto un notevole balzo in avanti: da 1337 dell'anno scorso ai 1687 di quest'anno.

La spiegazione è abbastanza facile. Giurisprudenza è ancora una facoltà che offre molti sbocchi, che facilita l'ingresso in parecchie carriere: è una laurea richiesta in numerosi impieghi dell'amministrazione statale e, al contempo, non esige necessariamente l'obbligo della frequenza alle lezioni. Da ciò la crescita della sua popolazione scolastica.

L'aumento è sensibile pure a Veterinaria, anche se le cifre non sono ancora definitive per i computi in corso, dove da 1155 studenti si è passati a 1175. Per Economia e commercio la popolazione è cresciuta, come risulta evidente dalla tabella e tuttavia anche qui si tratta di una facoltà che negli ultimi anni si è venuta facendo più severa; c'è stato il giro di vite, ma offre ancora, come facoltà, molte possibilità per cui può comprendersi che un buon numero di giovani la preferiscano ad altre.

In parecchie famiglie, in compenso, soprattutto in quelle in cui vi sono due o tre figli, si è ponderata meglio la situazione. Il ragionamento di alcuni anni fa — *«Comincia a iscriverti a legge, poi vedremo che cosa fare»* — è caduto. C'è stata una maturazione; si è constatato che molti esami sono davvero un ostacolo per cui occorre una preparazione di un discreto livello. Non si può dimenticare poi che le tasse sono aumentate e anche questo fattore ha contribuito a diminuire il numero di chi scambiava, come dicevamo, l'Ateneo, come «zona di parcheggio» in attesa di una sistemazione.

Le tasse

Il costo dell'immatricolazione e delle tasse varia a seconda delle facoltà, ma è abbastanza chiaro già ora che se per le facoltà umanistiche l'anno scorso un padre di famiglia sborsava fra le 70 e le 80 mila lire, quest'anno ne spende di più, oltre le centomila, e anche ciò ha la propria importanza.

Si va facendo strada, oggi, l'opinione che il «pezzo di carta» (ossia la laurea) considerato in sé, serve ben poco se non si ha una chiara prospettiva per il futuro. E' inutile, anche per chi riesce a seguire con un buon ritmo il piano di studi, a frequentare, a dare con buon esito gli esami in programma, completare con successo il corso di laurea, uscire dall'Università e andare ad aumentare il numero dei giovani in cerca d'occupazione.

Questo concetto si è diffuso e ha fatto sì che molti pensassero, compiuto il liceo, a una scelta «differente», magari alla conoscenza di una o più lingue straniere, a un diploma che, in un buono schema prestabilito, desse la possibilità di ottenere quasi subito un posto certo con una retribuzione accettabile e con prospettive di carriera. Questo è stato determinante specialmente per la scelta operata da molte ragazze.

Un mondo nuovo si dischiude quindi davanti ai giovani che vogliono guardarsi intorno. Le facoltà umanistiche tornano ad essere, a poco a poco, con il passare degli anni, ciò che erano, quando gli allievi provenivano da licei che in Torino godevano di un alto prestigio, come il D'Azeglio e il Cavour, dove insegnavano docenti illustri. Tornano ad essere seguite da chi ne ha attitudine e sogna una carriera letteraria, una cattedra e, perché no?, anche un posto presso qualche grande casa editrice. Ma c'è anche da considerare quel mondo scientifico nuovo, che dai *computers*, dai cervelli elettronici, ci porta verso i segreti della cibernetica, verso lo studio più approfondito dei segreti dell'atomo, di cui si è appena afferrata l'importanza. Settori scoperti ora, che domani avranno, nella società, un rilievo di primo piano. Ecco perché si sta operando, quasi senza che ce ne accorgiamo, una scelta, una oculata «suddivisione delle tendenze». E' tutto positivo. Potrà, se non vi sarà una inversione di marcia — il che non pare probabile — potrà questa nuova immagine dell'Università, ridurre i disoccupati e rendere più costruttivo l'avvenire di molti giovani, che finiranno di guardarsi smarriti intorno ponendosi la domanda: *«E ora, che me ne faccio di questa laurea, dopo quanto mi è costata?»*.

r. ross.

POCO ALCOLICO APEROL DA SEMPRE

Fiera d'autunno: 12.000 metri quadrati di fornitissime vetrine

Dalle lampade senza fili alle noci che abbronzano

Quando si dice «l'imbarazzo della scelta» si rende con sufficiente precisione l'atmosfera che regna al Palazzo del Lavoro. Le «vetrine» sono piene di cose da vedere, da disertare. Consumismo? Forse anche. Ma una cosa depone in favore di questa fiera a fronte di altre manifestazioni del genere: tutto ciò che occhieggia dai vari stands è «abbordabile», fa parte del quotidiano. Non c'è la «follia», l'oggetto fine a se stesso. E questo può essere uno dei segreti del clamoroso successo dell'iniziativa.

Per esempio, nel settore lampade, c'è la «Vegaline», che si richiama ai televisivi avversari di Goldrake, una lampada ad accensione elettronica, garantita per centomila scatti, dalla luminosità pari a una normale lampadina di 80 watt. E' in ceramica, metallo e vetro, ma la sua caratteristica principale è che non ha bisogno di «presa». Preziosissima quindi in caso di black-out.

Sempre in tema di illuminazione ci sono anche bellissimi oggetti in bronzo, ottone e ferro lavorati artigianalmente e con vetri in cristallo «sawaroski», un cristallo al piombo particolarmente brillante e trasparente. Ancora in vetro, ci sono intere finestre istoriate, lampade da tavolo, specchi ed apliques con vetro soffiato a bocca (si distingue per le bollicine d'aria imprigionate nella pasta) in colori esclusivi e su disegno che può essere anche del cliente stesso.

Passando a cose più «morbide», ecco i piumini, piumoni, sacchi a pelo, cuscini e guanciali, tutti con autentiche piume di oca, naturalmente ripulite, sterilizzate e trattate prima di essere inserite nel tessuto. Sempre in tema di «morbidezze» non è possibile non ricordare le pellicce, presenti in diversi stands, anche se ci sarebbe forse qualcosa da dire su questa «moda» responsabile prima della strage di molti animali oggi estinti.

Dalle pellicce all'abbigliamento: specialmente gli sportivi trovano soluzioni veramente entusiasmanti, sofisticate quanto basta per non essere banali, ma mai al di là del «portabile» per tutti. Alcuni completi da sci, della linea «squaw» faranno sognare più d'una ragazza, specie se bruna di occhi e di capelli (indiane bionde, in verità, non ce ne sono state molte, nel West...).

Dodicimila metri quadrati di «vetrine» non sono certamente pochi, e per girarli tutti ce ne vuole di tempo. E di pazienza. Ma se si ha a disposizione qualche ora e lo spirito di Giobbe, ecco che si possono fare scoperte salutari, come lo stand dove vengono offerti genuini prodotti della natura, una intera linea di cosmetici a base di erbe. Shampoo e lozioni, rivitalizzanti e riflessanti alla camomilla (per dare toni d'oro ai capelli), balsami naturali, oli di camomilla, lavanda, canfora. Abbronzanti al mallo di noci, insomma, un panorama vasto e, in più, una «pulizia» del viso gratuita a chiunque (signore ed anche signori) lo richieda.

Una folla mai vista

Una folla. Una marea. In una giornata più di centomila persone hanno invaso la Fiera. Parliamo di domenica, quando per ben sei volte si sono dovuti bloccare i cancelli per consentire a chi stava dentro di potersi, letteralmente, muovere. E raggiungere l'uscita. Ieri fuori del Palazzo del Lavoro c'era una fila di camion come nei giorni precedenti l'inaugurazione: portavano merce che l'assalto di domenica aveva fatto sparire dagli stands.

Si prevede che il record di affluenza stabilito lo scorso anno con mezzo milione di presenze verrà frantumato e che quello nuovo si aggirerà attorno alle settecentomila.

Un successo, dunque, spiegabile con alcune considerazioni: intanto il clima rigidissimo che invita al calduccio della mostra invece che al freddo delle strade. Poi l'ampio panorama espositivo, che consente una scelta ragionata. Infine l'approssimarsi della stagione natalizia: anticipare una spesa può essere saggia cosa, con i prezzi che salgono in continuazione, da un giorno all'altro.

Apparecchio personalizzato: un'idea per cambiare

Per dare un volto nuovo al nostro «vecchio» telefono

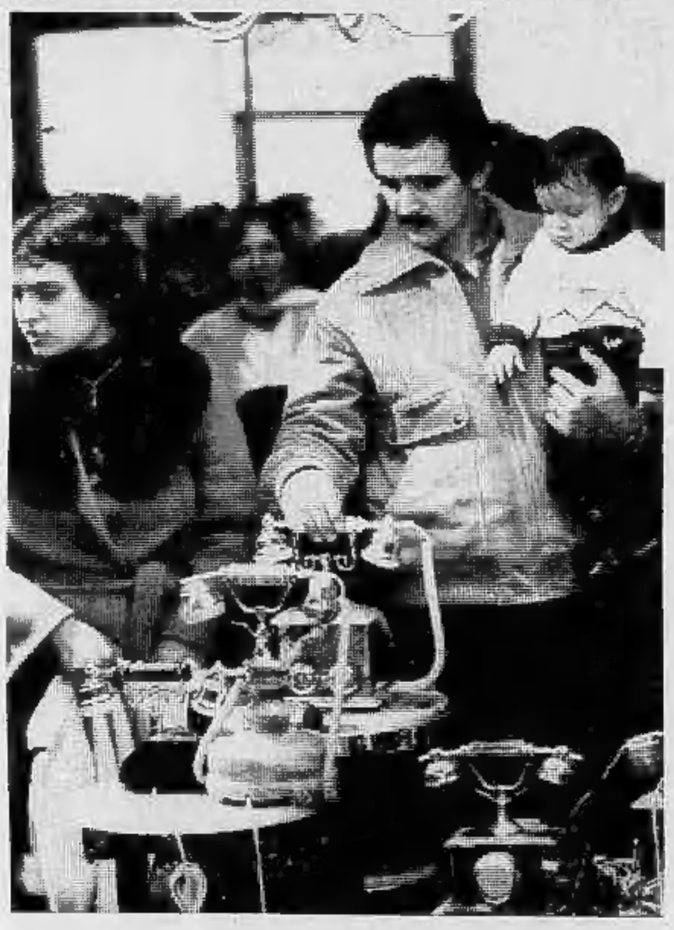

Il telefono, si sa, è un oggetto banale, così comune che nessuno ci fa più caso. Eppure ce n'è uno in ogni casa, a volte più di uno. Fa parte dell'arredamento e come tale va scelto e personalizzato.

Oggi «vanno» moltissimo gli apparecchi elettronici, con tasti e lucine, memorie e schedari incorporati. Ma anche un po' di buon «liberty» non guasta, se l'arredamento dell'alloggio, nel suo complesso, lo permette. Ed ecco allora i telefoni «diversi», in legno, onice, giada, pietra, insomma, materiali non tradizionali, diversi dalla solita plastica e, soprattutto, diversi dalle solite linee

Alla Fiera è possibile trovare anche questo: il telefono su misura che starà benissimo nel «salotto buono» in stile nonna Speranza e, perché no, anche nel salone tutto lacca, specchi e cromature degli «sposini anni duemila».

SENSAZIONALE
scopri la novità 81
SUPERMEC DEL MOBILE
alla Fiera d'autunno 1980
palazzo del lavoro Italia 61
NOCCIOLINA

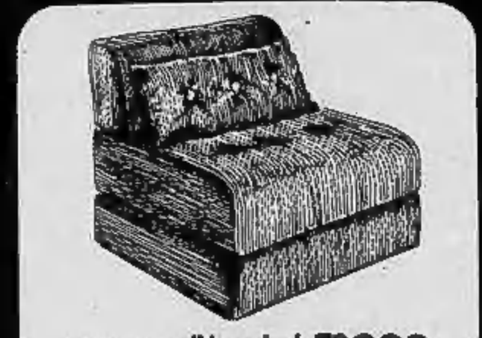

prezzo di lancio L. 78.000
prenotala subito in fiera
o presso i nostri centri:
TORINO: C.so Potenza 166 - Via Lanino 9
RIVOLI: Str. Avigliana Km. 17 (ROSTA)
NOCCIOLINA DIVENTA UN LETTO

Calvi CENTRO CUCINE
ESPONE...
patriarca
ARISTON
MALTINTI
Aarbora
VIA MARTORELLI 92 - TORINO
FIERA D'AUTUNNO

La
FABBRICA
TAPPEZZERIE
di via
MADAMA CRISTINA 125
TORINO
VI INVITA A
CONFRONTARE I
SUOI PREZZI
SIAMO PRESENTI IN FIERA

Vieni a trovarci in: Via O. Vigliani 170-172 - 10127 Torino - Tel. 60.61.407-60.63.940
VISITATECI ALLA FIERA D'AUTUNNO '80

Fiera d'autunno: duecento negozi tutti «sott'occhio»

Un frullatore che fa i gelati e la spazzola per le finestre

Un frullatore, generalmente, lo si immagina come si è abituati a vederlo: motorino rumoroso e stridente, vaschetta in plastica, utilizzazioni relativamente limitate. In Fiera, invece, c'è un superfrullatore incredibile: motore silenzioso e rombante, ma con discrezione. Vasca in vetro (e perciò lavabile in lavatrice, contrariamente alle altre che si deformano), versatilità illimitata. Capace di fare minestroni e gelati, spremute e granite, insomma, il termine «frullatore» potrebbe anche risultare un'offesa, alla fine. Costo? Beh, altino, diciamo sulle quattrocentomila e qualcosa. Ma le vale tutte, anche perché è garantito cinque anni.

Ma visto che di gelati, ora, non è proprio la stagione, vediamo qualcosa più in carattere: per esempio le stufe. Ce ne sono per tutte le esigenze e per tutti i gusti. Si chiamano «le stufe delle nonne» e vanno dal caminetto in ghisa (per legna e carbone) e quelle in ceramica. C'è anche un caminetto «portatile», che sembra uno scatolone di ghisa e che ha due vere e proprie «porte» che si chiudono e che, quindi, lo rendono trasportabile da una stanza all'altra.

Anche la terracotta, naturale o decorata, la ceramica e il gres vengono usati per stufe monumentali, di quelle da tenere in mezzo alla stanza. I materiali sono fragili per natura. E se si dovessero rompere? Basta spostarsi in uno stand vicino ed ecco la risposta a qualsiasi problema di riparazione: colle di tutti i generi e per ogni uso.

Per esempio c'è un adesivo speciale per ceramica, vetro, metalli, legno, cemento, materie plastiche rigide. Un altro tipo, grigio, pastoso e dall'aspetto metallico, serve per le riparazioni, ad esempio, di auto, roulottes e barche, naturalmente nelle parti di metallo. Ancora per vetro e ceramica un collante «specializzato» che garantisce solidità di adesione prima sconosciute.

Serve soprattutto per riparare cose come deflettori di auto, o il bloccaggio di viti e bulloni. Per sigillare infiltrazioni di acqua e aria (e quindi polvere) esistono appositi composti ai siliconi, che rimangono morbidi anche dopo anni e che, quindi, non richiedono che una scrupolosa applicazione.

Altro oggetto interessante presente in fiera è una spazzolona lavavetri a cinque elementi, che permette il lavaggio di superfici a specchio o trasparenti con ottimi risultati. Occorre solo badare a non esagerare con la quantità di detergente. Costo circa novantamila lire, prezzo fiera.

Infine il già citato (in altra occasione) tagliamattonelle. E' un oggetto che ci ha impressionato per la facilità d'uso e per la sua utilità. Per tagliare a forma tonda una mattonella, fino ad oggi, se ne rompevano almeno tre. E il risultato, alla fine, era meno che mediocre. Adesso, con questa incredibile pinza-tagliatrice, viene fuori un cerchio perfetto al primo colpo e senza sprechi. Un vero gioiello.

Nuove proposte per una cucina più moderna e «sana»

Tante pentole con i coperchi...

Pentole d'acciaio inox. La soluzione che chiunque abbia a che fare con i fornelli predilige. L'acciaio è... tutto ciò che di buono ha già ripetuto mille volte la pubblicità. Ma ha un difetto, non piccolo. Il prezzo. Ebbene, in Fiera è possibile trovare almeno tre differenti marche di stoviglie in acciaio, tutte ugualmente affidabili e di ottima qualità, a prezzi realmente «da fiera».

Può essere l'occasione tanto attesa per rifarsi il «servizio», magari ancora quello ricevuto come dono di nozze anni fa ed un tantino «battagliato».

Da notare un'ultima cosa: ci sono un paio di proposte per una «cucina diversa», con un diverso modo di concepire la vecchia, tradizionale pentola. Vale la pena di dare un'occhiata e valutare con attenzione. In effetti i vantaggi ci sono, e si possono verificare.

nasci & gioca
carrozzine camere per bambini
lettini giocattoli giochi didattici
10139 TORINO
Via Valdieri 12
Tel. 441.641

GRUNDIG
TV-COLOR - HI-FI
PREZZI ECCEZIONALI
TUTTO A RATE SENZA CAMBIALI
STIEVANI - S.p.A. (Cine APOLLO)
Largo Giachino 93, tel. 213.537 - 252.966 - 217.971

OCCHIO AI PREZZI
MOBILI PONTE NIZZA
Via Sestriere 47 (Borgo S. Pietro)
Moncalieri

TUTTOCUCINE
VIA S. DONATO, 74

OFFERTA SPECIALE:
CUCINA COMPLETA mt. 3,60 in rovere massiccio compreso frigo, lavello, gas e accessori ~~L. 3.600.000~~ L. 2.580.000
VENDITA PROMOZIONALE PER RINNOVO LOCALI
LA PIÙ GRANDE ESPOSIZIONE DI TORINO CON 4.999 ARTICOLI SU 8.500 MQ.
□ Camere da letto moderne e classiche ~~L. 1.470.000~~ L. 650.000
□ Letti in ottone ~~L. 640.000~~ L. 280.000
□ Scarpiere ~~L. 90.000~~ L. 45.000
□ Divani letto matrimoniali ~~L. 300.000~~ L. 200.000
□ Divani letto ~~L. 180.000~~ L. 100.000
□ Salotto matrimoniale stoffa ~~L. 750.000~~ L. 380.000
□ Attaccapanni ~~L. 46.000~~ L. 25.000
□ Materassi a molle ~~L. 40.000~~ L. 20.000
□ Camere Rinascimento ~~L. 2.650.000~~ L. 1.740.000
□ Salotto Barocco in pelle ~~L. 1.900.000~~ L. 1.100.000
□ Ingresso completo ~~L. 190.000~~ L. 100.000
□ Salotti in pelle ~~L. 1.400.000~~ L. 1.050.000
□ Salotto Barocco velluto ~~L. 1.200.000~~ L. 650.000
□ Sedie impagliate ~~L. 32.000~~ L. 18.000
Soggiorno barocco, tavolo e sedie da 3.800.000 a 2.480.000
VIA GALVANI 20 ang. VIA PINELLI 57
Data comunicazione al Comune il 28-7-80 ai sensi della legge n. 50 del 10-2-80 Ditta Tuttle d'Provincia

al Palazzo del Lavoro d'Italia '61
Torino - dal 1° al 16 novembre
FIERA D'AUTUNNO 1980
tutto per la casa ed il tempo libero
ORARIO:
sabato e festivi dalle 10 alle 23
giorni feriali dalle 16 alle 23
INGRESSO LIBERO
ORGANIZZAZIONE PRG Fiere S.p.A. - C.so Vittorio 82 84 - tel. (011) 21 26 12

Sabato c'è la Jugoslavia: l'importante è non perdere

Anche un pari nei programmi azzurri

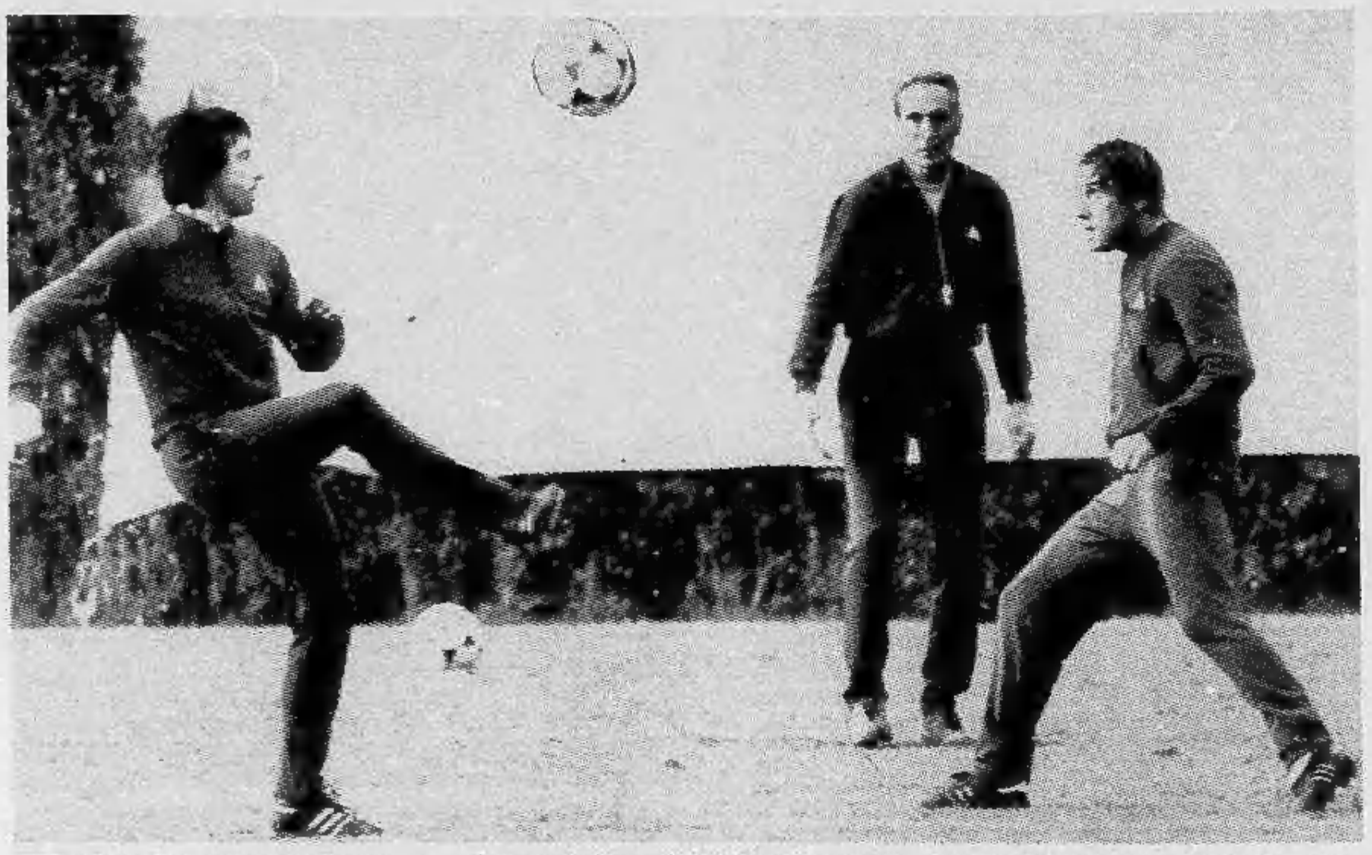

MILANO — La «troupe» della Nazionale si sposta da oggi nell'Astigiano, a Valle Benedetta, ma non sembra avere bisogno di «benedizioni speciali». Enzo Bearzot nel rispondere all'immancabile battutina, ha commentato: «*Basta che la squadra ingrani come ha fatto con la Danimarca*».

Il ricordo di quella vittoria sembra accompagnare e rasserenare il c.t. azzurro che ieri all'ora di pranzo nella conferenza stampa del lunedì in via Casati sembrava trarre dalle boccate della sua pipa un nuovo elisir; era disteso come non gli capitava da tempo, tranquillo, sicuro.

L'augurio è che la Nazionale possa essere altrettanto indifferente alle polemiche che invariabilmente accompagneranno il suo ritorno al comunale torinese. Bearzot da oggi «studierà» gli azzurri e indirettamente i rivali jugoslavi: deve abbozzare una formazione che insista a fare punti oltretutto con l'avversaria più interessata alla qualificazione. «*L'obiettivo è importante — ha ricordato Bearzot — vincere o pareggiare significa fare un passo avanti. Certo il fattore campo è importante però se puntiamo alla divisione dei punti è la volta che finiamo per lasciarci la pelle. A mio avviso si può anche pareggiare attaccando, è avvenuto agli europei niente di più facile che si ripeta al Comunale*».

Bearzot ha le idee chiare: se avesse due punti disponibili li distribuirebbe imparzialmente fra Torino ed Atene: con tre ovviamente firmerebbe l'*en plein* al Comunale ed il pareggio in Grecia. Questa sarebbe la soluzione ideale ai suoi problemi.

Il tecnico aveva un paio di cosette da risolvere prima di partire per il Piemonte e le ha fatte sacrificando un torinese a vantaggio di un suo compagno. Dentro Pecci, dunque, e fuori D'Amico. Su Patrizio Sala ha avuto una buona relazione «*meritava la convocazione*» ha detto Bearzot, anche se poi finirà per mandarlo in tribuna a fare compagnia al prode Eraldo.

La formazione è presto fatta: i gol segnati da Altobelli in campionato non smuoveranno Bearzot dalle sue idee anche perché in confidenza, ha sussurrato all'orecchio di qualche cronista che «spillo» non gli è affatto piaciuto. Lo ha seguito attentamente contro la Pistoiese e malgrado le due reti segnate non ha smosso di un millimetro le sue precedenti valutazioni. Dunque, via libera al tandem piemontese Bettega-Graziani con Bruno Conti all'ala a sopperire all'assenza dello squalificato Causio.

Eventualmente Altobelli potrebbe entrare al posto del romanista ed in questo caso Bettega agirebbe in fase di appoggio per non provocare un eccessivo sbilanciamento della squadra azzurra in avanti. Ricapitolando, Bearzot ha lasciato intendere che contro la Jugoslavia giocheranno i soliti «sette torinesi» non più magnifici come un tempo, ma pur sempre in grado di dare compattezza e linearità a questa formazione. Un piccolo dubbio persiste per Cabrini: la relazione che è stata fatta da Perugia a Bearzot non sembra fra le più confortanti ma il c.t. finirà per dargli fiducia per il semplice motivo che il suo «alter ego». Oriali, non ha ancora acquistato lo sprint che caratterizza il suo gioco. Bearzot lo ha constatato di persona.

La formazione azzurra (Zoff, Gentile, Cabrini, Marini, Collovati, Scirea, Bruno Conti, Tardelli, Graziani, Antognoni, Bettega) verrà collaudata domani dalla squadra giovanile dell'Asti, la società che ha al timone in questo momento Domenghini, un ex «messicano» finito in provincia per fare esperienza da tecnico.

Anche la under 21 è al lavoro nel ritiro di Bologna per la gara con la Jugoslavia valida per il campionato «espoirs». Vicini sta puntando al recupero di Selvaggi. Tre boys torinesi sono chiamati ancora una volta a dare un buon aiuto: si tratta di Mariani, Sclosa e Storgato, tre ragazzi che stanno crescendo in fretta e che all'ombra della under «rischiano» di diventare dei moschettieri.

Giorgio Gandolfi

La Jugoslavia si prepara per Torino

Bandeliski super una garanzia per Miljanic

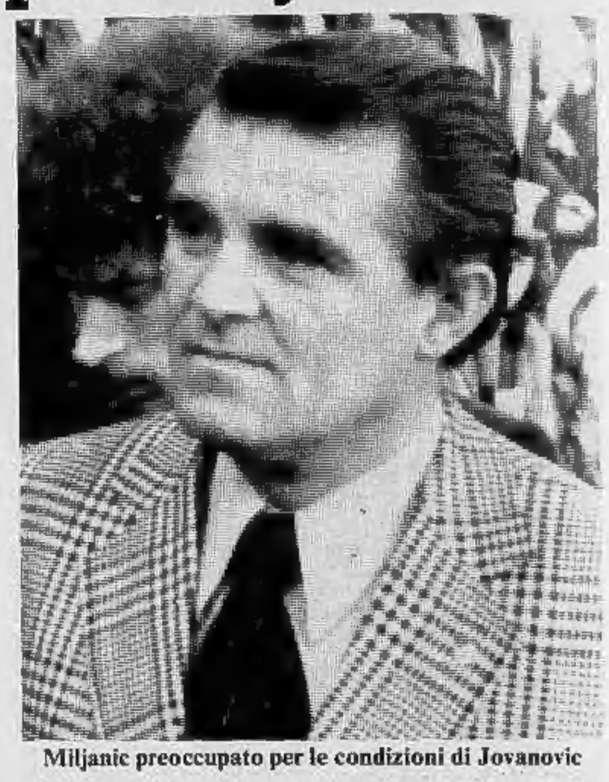

Miljanic preoccupato per le condizioni di Jovanovic

BELGRADO — Al centro sportivo Veternik di Novi Sad, 75 chilometri a nord di Belgrado, sono iniziati ieri gli allenamenti degli atleti jugoslavi convocati per la partita a Torino in programma sabato 15 novembre. Sono presenti 19 giocatori, ad eccezione di tre assi: Buljan dell'Amburgo, Sljevo del Liesbelgia e Jovanovic del Manchester United. Il tempo è piovoso e la temperatura sui 10 gradi.

Quasi tutti i convocati jugoslavi hanno giocato domenica nel campionato jugoslavo: tutti su buoni livelli, particolarmente il portiere Bandeliski, che è in ottima forma. Il ct della squadra jugoslava Miljan Mjlianic è preoccupato per la salute di Jovanovic, numero 4, infortunatosi nella partita contro il Coventry, il quale dovrebbe arrivare, se in buone condizioni, direttamente a Torino giovedì prossimo.

L'altro uomo-chiave della difesa jugoslava, Buljan della Sanburger, dovrebbe giocare il giorno di Italia-Jugoslavia a Stoccarda nel grande derby del campionato tedesco. Per avere l'«esonero» di Buljan è partito per Amburgo un delegato della Federcalcio jugoslava, Branko Pejovic, il quale ha ottenuto il permesso di utilizzarlo a Torino

Vinko Sale

LEI CORRE, TU RIPOSI.

Citroën GSA: nata per correre. Un motore potente, 1300 di cilindrata, che macina chilometri su chilometri, che scatta puntuale nei sorpassi e raggiunge i 160 in un soffio. Con una brillante quinta marcia per viaggiare a ritmo sostenuto bruciando meno benzina. Citroën GSA: progettata contro la tensione. Sotto le ruote, la strada sembra lastricata d'aria, un lungo nastro che si snoda liscio e sicuro. Le sospensioni idropneumatiche annullano le irregolarità e gli imprevisti mentre i comandi a portata di dita evitano ogni distrazione. Dentro, il silenzio concilia il piacere della conversazione o della musica. Così le ore al volante diventano minuti.

CITROËN preferisce TOTAL

Bettega è severo con le squadre

«Vanno tutte a tre cilindri»

Bettega e il campionato: un rapporto interrotto con l'attaccante della Juventus vorrebbe riprendere in tempo utile per giocare con l'Inter a Torino, il 23 novembre prossimo. «Spero che l'esito del ricorso alla Caf mi conceda questa opportunità — *dice Bobby-gol* —. L'Inter è una squadra concreta, riflette il carattere del suo allenatore. Adesso ne parlano bene di questa squadra chè vince pur senza riuscire a giocare bene, lasciando supporre che ai suoi progressi corrisponderanno chissà quali risultati».

«Ma sempre va così — *prosegue Bettega* —. Guardate noi: giochiamo bene, eppure raccogliamo poco». *Lo spunto di Bettega ci consente di spostare la conversazione sulla sua squadra.* «Un punto a Perugia non è male — *ammette il calciatore* — specialmente se ottenuto in quelle condizioni. Questa squadra poteva vincere o perdere: il pareggio è un risultato utile. La prossima volta avremo l'Inter contro. Il match è molto delicato per le nostre ambizioni. Adesso la classifica ricorda quella tradizionale della serie B, con tante squadre raccolte in pochi punti, ma prima o poi si delineerà una gerarchia dei valori. Per il momento ci ha avvantaggiato la corsa al rallentatore del campionato: se il nostro avvio è stato incerto, gli altri vanno a tre cilindri».

Bettega, che ogni lunedì è «Caccia ai tredici» compila la schedina per gli spettatori di una vasta rete di televisioni private, si pronuncia sulla possibilità dei rivali: «Devo ricredermi in parte sul conto di Roma e Fiorentina. Possono competere entrambe per lo scudetto. C'è anche il Napoli di cui tener conto. Avete visto? è risalito in terza posizione. Io comunque ritengo ancora l'Inter l'avversaria più attrezzata».

Bobby adesso ha un pubblico televisivo composito ed è ovvio che cerchi di scontentare nessuno: questa settimana ha ricevuto 164 lettere da tifosi interisti, quasi altrettante da fans del Napoli e della Roma, solo 75 da fedeli della Juventus.

E' tempo di Nazionale e, per sugli argomenti del campionato, Bettega aggiunge: «Queste continue interruzioni spezzano il ritmo del torneo, poi ci sarà anche il "Mundialito" in Uruguay. Adesso per quanto riguarda noi della Juventus il calendario propone tre incontri a Torino su quattro. Sarebbe l'occasione per fare un po' di punti.

GRAZIANI scrive per STAMPA SERA

Campionato matto Torino incostante

Amici sportivi, eccomi di nuovo con voi dopo l'ennesima sosta di questo nostro pazzo campionato. Vorrei iniziare parlandovi subito della mia squadra, il Torino. Pensavamo dalle prime battute d'arresto in questo inizio di torneo ci avessero insegnato qualcosa, invece anche in questa settimana sono venute fuori, contro il Como, le stesse difficoltà che ci stanno distinguendo come la squadra più incostante. E pensare che questa squadra ha dimostrato, seppure a corrente alternata, di avere un carattere non indifferente

Comunque, crediamo fermamente nella dedizione, con la forza di volontà, di arrivare ad essere meno incostanti, proprio perché in un campionato incerto come il nostro possiamo dare a noi stessi e a voi tifosi che ci seguite con passione ed affetto qualche soddisfazione.

Per quanto riguarda le altre squadre, c'è da rilevare la Roma marcia spedita verso un campionato brillante, durante il quale le più agguerrite, l'Inter prima e la Fiorentina subito dopo, creano le premesse per una prosecuzione combattuta in testa.

La sorpresa domenicale ci arriva questa settimana da Bologna, dove la squadra di Radice è incappata in una sconfitta inaspettata, ad opera di un agguerrito Brescia. E' rilevare il passo in avanti fatto dalla Juventus in classifica, nell'incontro di Perugia, e la vittoria del Napoli nel derby campano

Per concludere, un campionato che alla settima giornata lascia ancora tanto sperare, soprattutto per alcune squadre, Toro compreso. Sabato qui a Torino sarà di scena la Nazionale italiana, impegnata nel difficile confronto con la Jugoslavia. Io penso che sia un valido riconoscimento ad un pubblico, quello torinese, per il valido contributo offerto nella partita contro l'Inghilterra negli ultimi «europei» di giugno, che fornì contributi al successo della Nazionale.

Io mi auguro che anche questa volta sia una festa sportiva e che a fine partita ci sia lo stesso entusiasmo per un risultato positivo conseguito.

Francesco Graziani

Granata nella «Primavera»

Francini campione ringrazia Pulici

Il trainer Vatta

Con la netta vittoria ottenuta spese del Mantova il Torino balzato, alla giornata, solo al comando della classifica del campionato Primavera. Uno dei giovani che maggiormente hanno contribuito portare la squadra in questa posizione di prestigio è Giovanni Francini, terzino sinistro con propensione allo sganciamento, che questa stagione è titolare della maglia nuove tre nella formazione di Vatta.

Francini è stato scoperto Massa da Ellena negli stessi luoghi da cui provengono altri due giovani promesse granata: Paolo Rossi Bertoneri. Proprio costoro sono i suoi migliori amici in una città che si rivela abbastanza ostica: «Forse — *confessa Giovanni* — avessi continuato studi avrei potuto fare delle conoscenze scuola; invece erroneamente ho smesso e così tranne i compagni di squadra non ho altre amicizie».

Sul buon momento della formazione granata Francini ha dubbi: «Siamo cresciuti collettivamente grande merito va anche al nostro "mister". Certo le critiche per l'eliminazione in alcuni tornei in principio di stagione si sono rivelate premature». *A detta dello stesso Vatta Francini uno tra i più costanti in squadra, e in ciò gli è stato molto utile marcare nelle varie amichevoli con la prima squadra Pulici Claudio Sala:* «Soprattutto il poeta mi faceva soffrire, con tutte quelle finte...».

Giancarlo Emanuel

Risultati della quinta giornata: Torino-Mantova 3-0; Inter-Monza 1-0; Genoa-Atalanta 0-0; Brescia-Milan 0-4; Como-Sampdoria 4-0; Varese-Juventus 1-1.

Classifica: *Torino p. 9; Como e Juventus 8; Milan 7; Inter 6; Varese 5; Genoa Sampdoria 4; Brescia 3; Atalanta, Mantova e Monza 2.*

Prossimo turno *(sabato ore 14,30): Atalanta-Torino; Inter-Brescia; Juventus-Genoa; Mantova-Como; Milan-Varese; Sampdoria-Monza.*

Sorride, parla con la stampa

Borg più umano dopo Stoccolma

NOSTRO INVIATO

STOCCOLMA — *Diventa sempre più umano ora che ha trovato avversario capace di metterlo alla frusta come McEnroe. Si lascia andare a qualche protesta quando le decisioni giudice non lo soddisfano, s'inalbera quando i giornalisti svedesi pretendono di violare la privacy. E perfino quando vince mostra la sua soddisfazione in modo più spontaneo e sincero di quanto non abbia fatto in passato.*

Ieri sera quando ha vinto per la prima volta nel suo Paese, l'Open di Stoccolma, valevole per il Volvo Grand Prix, ha ricordato la grande felicità del ragazzino imberbe che conquistava nella sorpresa generale il suo primo grande successo al Foro Italico Roma. Era il 1974. Da allora sono passati sei anni. Il ragazzino è diventato il campionissimo, ha vinto in ogni parte del mondo, ma quando ha centrato il successo nella sua Stoccolma ha esternato la stessa felicità del ragazzino di Roma. Braccia levate al cielo, contento e sorridente come non mai. Aveva battuto McEnroe per la terza volta nel 1980.

Dopo i successi del Master di Wimbledon, riscattato l'unica sconfitta subita Flushing Meadow. Era tanta la sua gioia che dopo avuto i complimenti Re Carlo XVI Gustavo che lo omaggiato il tradizionale «Hip hip hurrà» svedese, preso il microfono in mano, sul campo, sentiva il bisogno di ringraziare il suo pubblico: «Grazie a tutti voi, ho vinto per voi e per merito vostro. Durante tutto il match ho sentito che eravate al mio fianco».

Anche i freddi svedesi hanno un cuore. Poi toglieva black out *alla stampa svedese, accettava prima conferenza stampa del torneo, rifiutava solo di rispondere al telecronista che aveva provocato l'ultima scintilla dell'ultima bagarre fra il campione ed i «media» Paese. Spiegava l'importanza del successo.* «Non Wimbledon, né Roland Garros Flushing Meadow — *diceva Bjorn* — ma per me l'Open di Stoccolma è ben più importante di tutti gli altri dieci tornei del Volvo Grand Prix che hanno un monte premi da 200 mila dollari. Io svedese e questo è l'Open di Stoccolma che ero mai riuscito a vincere».

Poi spiegava la partita: «Ho giocato abbastanza bene mentre McEnroe è stato leggermente sotto le sue possibilità, soprattutto il servizio. Così non mi ha mai impensierito nelle risposte mentre volta è stato più falloso del solito quando ero io battere. A me è poi andato benissimo il passante».

Poi i soliti programmi. Sette giorni di riposo, quindi l'Open di Bologna per i Campionati internazionali di Italia indoor, ultima prova del Volvo Grand Prix che Borg giocherà nel 1980. Quindi la settimana successiva Master Brooklyn di Milano, quindi riposo a Montecarlo per tre settimane prima di riprendere con il Master di New York in programma dal 14 al 18 gennaio.

Cosa farai a Montecarlo? «Manterrò la condizione correndo». *Quanto correrai?* «Fino a quando sarò stanco».

McEnroe ammetteva i suoi errori, di aver giocato bene, di aver servito male, che Borg aveva giocato meglio, che se avesse vinto per il terzo anno consecutivo avrebbe giocato Stoccolma anche il prossimo anno «per scaramanzia». Ma non dimenticava gli errori di arbitraggio (equamente distribuiti, a dire il vero) e così quando gli chiedevano pensa del giudice di sedia si limitava ad affermare: «E' meglio che non parli».

Ed in testa meditava già la rivincita per il Master nella sua New York, una città che ama ancora Connors, ma di cui spera di diventare prima o poi il re come del mondo del tennis. Per il 1980 il re della racchetta, lo sa anche lui, è Borg.

Rino Cacioppo

non siete mai stato così popolare in ufficio come da quando avete scelto una copiatrice

fotorex U-BIX

Perché copia magnificamente a secco su *Le copiatrici Fotorex U-bix fanno le copie più nitide e brillanti che abbiate mai visto, sulla solita carta che usate in ufficio. Fedeltà alle sfumature e pieni uniformi e compatti, da qualsiasi originale.*

Perché "comprende" le necessità della vostra azienda. *Quante copie fate al mese? 500? 5000 20000? Di più? La gamma Fotorex U-bix ha ciò che vi serve: formati A3 (29,7x42) in 1:1, riduzioni 50% 30%, fascicolazione diretta anche in A3, alimentazione automatica degli originali, cambi di formato automatici, doppia programmazione memorizzata. E inoltre: le più alte velocità e gli ingombri più ridotti in rapporto alle prestazioni.*

Perché tutti la usare. *Appoggiare l'originale, premere il tasto "stampa", ed è tutto. Il pannello di comando è semplice e chiaro.*

Perché funziona sempre. *Un microprocessore, attraverso automatismi coordinati, dirige controlla tutte le funzioni, offrendo il più alto grado di affidabilità. E, se proprio si verifica un fermo, perfetti sistemi di autodiagnosi facilitano il compito di Servizio Assistenza esperto e tempestivo.*

S.p.A. *copiatrici a misura d'azienda*

Sede: 20099 Sesto S. Giovanni (Milano)
Via Fiume, 48 - Tel. 02/2400641 (5 linee)
Organizzazione di vendita e assistenza per Piemonte Valle d'Aosta
Torino: Agenzia Diretta Fotorex - C.so Matteotti, 32/a - Tel. 011/539191
Aosta: Brunello Bruna - Via Losanna, 3 - Tel. 0165/44518
Arona (No): Org.ne Uff. di Barra F. - C.so Liberazione, 16 - Tel. 0322/3111 - 45766 - 45767 - 45768
Asti: C.M.M. s.n.c. - Via Arò, 18/20 - Tel. 0141/53431
Biella (Vc): SOSMU s.n.c. - Via Torino, 39 - Tel. 015/33711 - 33720
Cuneo: General Systems Cuneo s.n.c. - Via Valle Po, 91 - Tel. 0171/60842-60843
Domodossola (No): Adragna Tommaso - P.za Dell'Oro, 29 - Tel. 0324/2001
Novara: G.S.B. System s.n.c. - Via A. Costa, 5/D - Tel. 0321/392756
Vercelli: OR.M.U. di Averono L. - Via Dante, 85 - Tel. 0161/55288 - 69733

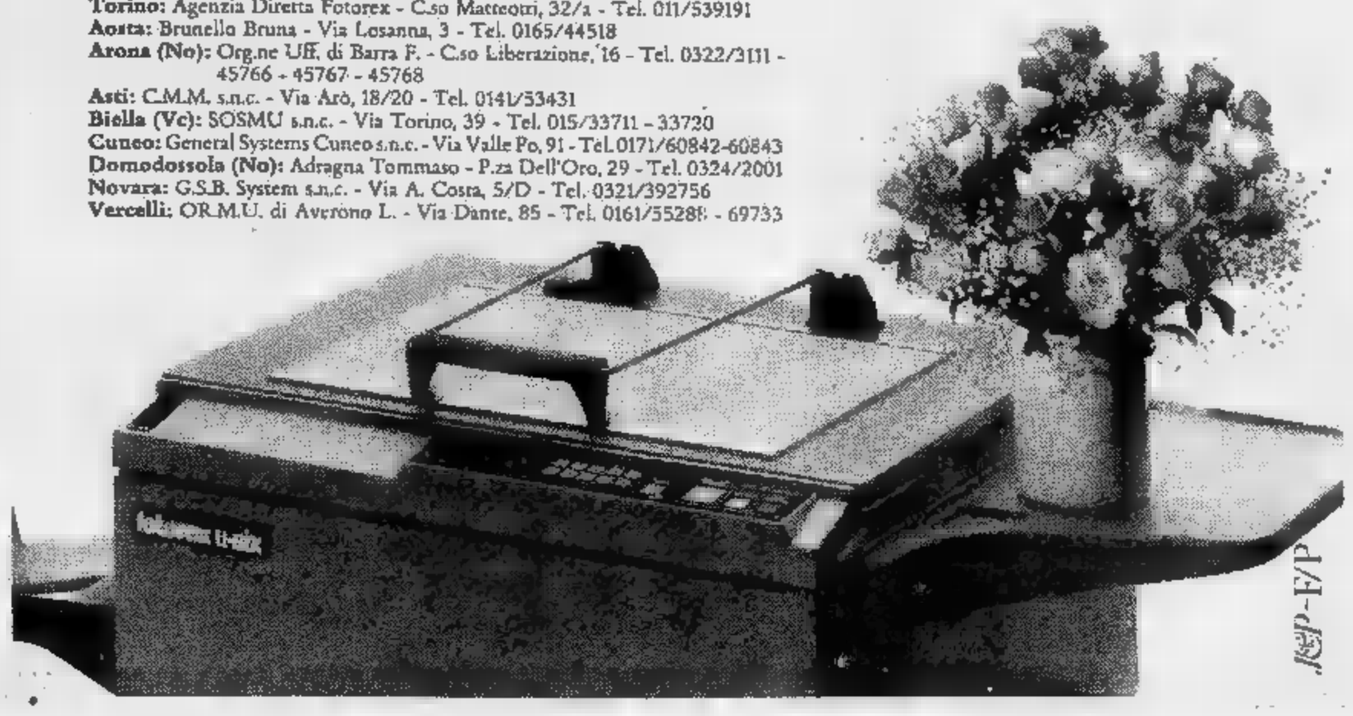

Prima Categoria - I protagonisti del torneo dilettanti

GIRONE D - La società merita più aiuto

I giovani del Beinasco trascurati dal Comune

Mentre il Moncalieri ha perso contro il Chieri il primo colpo nella corsa al primato fermandosi a quota 17, il Lucento ha conquistato la settimana vittoria consecutiva battendo in trasferta per 4 a 2 la giovane formazione del Corsica Beinasco. Squadra nelle cui file giocano parecchi juniores, l'undici curato da Riffo, la cui età media è di diciannove anni, manca ancora di un pizzico di esperienza. «*Quando l'avranno acquisita* — assicura l'allenatore, — *sarà difficile per qualsiasi squadra guadagnare punti a nostre spese*».

La polisportiva Corsica Beinasco è nata nel 1979 dal matrimonio tra il Corsica e il Beinasco. Il primo portò in dote la promozione nella Prima Categoria, il secondo, nato anagraficamente nel 1965, la vittoria nel campionato italiano Allievi (1972), i quattro campionati piemontesi Juniores e i tre campionati regionali Allievi.

L'indovinata unione diede subito buoni frutti. Il nuovo sodalizio, nel suo primo anno di vita, si laureava campione d'Italia della categoria Allievi e si fregiava di altri cinque titoli vincendo i seguenti campionati: piemontese Allievi, Under 23 riserve, Giovanissimi, Miniglovanissimi e Miniesordienti. Inoltre, conquistava il primo posto in sei tornei giovanili, due dei quali all'estero, dove erano impegnate squadre di professionisti.

La società, che per i brillanti risultati conseguiti è da considerarsi una delle più titolate compagini dilettantistiche d'Italia, è presieduta da Vittorio Ronco. Con il presidente collaborano: il vicepresidente Giorgio Berti, i direttori sportivi Ennio Bitossi e Luigi Riffo, i componenti del direttivo Salvatore Orlando, Ernesto Ronco ed Enzo Eduardo, una decina di giovani ed appassionati tecnici che allenano le nove squadre in attività.

«*La nostra è una società giovane fatta per i giovani* — dice Giorgio Berti — *Ne abbiamo oltre trecento e nessuno percepisce soldi a nessun titolo. Vestirli, calzarli e farli giocare è già un notevole impegno finanziario che obbliga la dirigenza ad autotassarsi. Il nostro grosso problema, però, non è il denaro ma il campo sportivo che abbiamo in uso dal Comune. Gli spogliatoi sono obsoleti e insufficienti, il terreno di gioco non è illuminato, mancano gradinate e tribune. Alla luce dei risultati, pensiamo di meritarci qualcosa di più dall'amministrazione civica, anche perché la nostra attività ha scopi e funzioni sociali che interessano la collettività*».

Rocca e Savino centrocampisti del Beinasco

Recentemente la giunta, dopo anni d'immobilismo, ha dato segni di simpatico interesse verso il Corsica Beinasco, una polisportiva che onora il nome della città che la ospita. Forse, a breve scadenza, i dirigenti non dovranno più vergognarsi di ospitare in umide e miserevoli strutture le squadre che arrivano dall'estero. Fucina di giovani calciatori, la società — almeno questo — lo merita.

José Leva

CORSICA BEINASCO - LUCENTO 2-4 — Corsica Beinasco: Garrone; Tinelli, Mazza; Saglio, Rinaldi, Romussi; Russo, Savino, Racca, Merlin, Campice. **Lucento:** Farruggia; Spinelli, Bongiovanni; D'Alessandro, Bacchia, Lavacca; Corallini, Sollena, Jezzi, Durante, Piamontese. **Reti:** 7' Sollena, 40' Savino, 45' e 46' Durante, 65' Merlin, 90' Corallini. **Arbitro:** Mazza.

PRA FAL SANTENA - B.F. CAMBIANO 0-0 — Pra Fal Santena: Guarise; Canavese, Acconciaiocco; Graglia, Mirizzi, Burzio; Giraudo, Veneziano (60' Medda), Stamini, Sinopoli, Genova. **B.F. Cambiano:** Moscatelli; Cuvertino, Trevisan (46' Rossini); Pinese, Sanfilippo, Tozzoli (46' Fusaro); De Angelis, Bonato, Scermico, Piovano, Massola. **Arbitro:** Canavese.

CHIERI - MONCALIERI 1-1 — Chieri: Molino; Lo Vecchio, Marchioro; Marzola, Caon, Sattolo; Lasagna, Cesari (85' Balasso), Cecca (65' Chenna), Schettino, Peretti. **Moncalieri:** Rulent; De Marino, Boscolo; Falbo (85' Musarella), Ramazzina, Feletti; Vecchio, Ferrero, Salerno (63' Tassello), Pasqua, Petrilli. **Reti:** 24' Lasagna, 48' Petrilli. Girardi.

SOCIAL CTO - BARCANOVA 1-3 — Social Cto: Simionato; Fagiolino, Catanzaro; Vitali, Inglese (46' Di Gianni), Di Zillo, Tarollo, Gallo (70' Camisassa). Trevisan, Gigliotti, Marino. **Barcanova:** Gallo; Ghezzo, Vernassa; Tamagno, Bonadies (85' Ernano), Baraldi; Chiurato, Armellino, Barbieri, Cosseddu, Pedron. 3' Marino, 38', 82' Barbieri, 43' Tamagno (rigore). **Arbitro:** Visconti.

VICTORIA IVEST - LASCARIS 2-2 — Victoria Ivest: Bertonelli; Gennaro, Vocale; Romeo, Congionti, Galetto; Cilli, Grazia, Zanchi, Migliorini, Calcagno. **Lascaris:** Grandi; Applano, Bisi; Furgato, Garello, Memeo; Crivellari, Rocchia, Bauccio, Mancini, Gallina. **Reti:** 20' Calcagno, 40' Migliorini, 60' e 75' Gallina. **Arbitro:** La Torre.

MILLEFONTI - CONDOVE 1-0 — Millefonti: De Valle; Nitti, Faghino; Errico, Piras, Grieco; Costantino, Sapienza, Proccopio, Chiricò, Simiele (65' Angioni). **Condove:** Cullino; Mandez, Bettrame; Lucchita (80' espulso), Listello, Boi, D'Amelio L., Romagnino, Martin, Jan- (D'Amelio M.), Tognin (75' Arca). **Rete:** 15' Chiricò. **Arbitro:** Corino.

SUSA - NICHELINO 3-3 — Susa: Martellosio; Princi, Assetta; Calonghi, Cadelano, Tua; Cataldo, Zerbonia, Tognin (80' Ferraris), Siciliano, Pastore. **Nichelino:** Prato; Solla (65' Magurano), Taurisano; D'Amicis, Spada, Favale; De Marco (46' De Mattia), Morando, Nisulucci, Maone, Fresia. 5', 86' Fresia, 15' Calonghi, 25', 35' Zerbonia, 75' De . **Arbitro:** Parisi.

BORGOSANREMO - BORGOURIOLA RIVOLI 1-2 — Borgosanremo: Ingo; Ferriani, Macchiarulo; Aichino, Riccetti, Gennaro; De Venuto (80' Ricchizzi), Roncon, Felletti, Passarella (65' Valtero), Anglius. **Borgouriola Rivoli:** Mennuti; Bottega, Donà; Butera, Messuti, D'Amico; Pisani, Di Gennaro, Lo Conte (75' Mastella), Ciurca, Antonucci. **Reti:** 20' Passarella; 80' Pisani (rigore); 87' Pisani. **Arbitro:** Trinelli.

Situazione

GIRONE — Juventus Domo punti 13; Bellinzago e Dormelletto 12; Crevolese, Mezzomerico e Stresa 11; Quarone 10, Cerano, Ju Cameri e Olympia Novara 9, Bavenese e Bogogno 8, Galliate 7, Briga e Carpignano 5, Romentinese 4.

B — Santhià punti 15; Strambinese 13, Pro Roasio 12, Bollengo 11, Châtillon, Gattinara, Quincinettese, Sandiglianese Cadore e Tronzanese 9; Vigliano e Fulgor Valdengo e St-Vincent 7; Fenis 5; Verrone 3.

C — Chivasso punti 13; Caselle, Mathi e Renault Gassino 12; L'Audace Borgotorrazzese e Programma Victor Favria 11; S. Maurizio 10; Settimo 9; Bertolini Villanova, Castellamonte e S. Mauro 8; Rivara e Rivarolese 7; Caluso e Vallorco 5; Ciriè 4.

GIRONE D — Moncalierese punti 17; Lucento 14; Nichelino e Susa 12; Borgo Uriola 11; B.F. Cambiano, Chieri, Millefonti, Lascaris e Pineta 9; Barcanova 8; Condove e Victoria Ivest Tabor 6; Borgo S. Remo e Corsica Beinasco 5; Social C.T.O. 1.

GIRONE E — Bra e Sommarivese punti 15; Valeo e Vigone 12; Cafarelli e Villafranca 11; Narzolese e Supremavernici Corneliano 9; Carmagnolese 8; Boves e Pro Dronero 7; Piossasco 4; Moretta e Pedona 3.

GIRONE F — Spinettese punti 14; Valenzana 12; Ozzano, S. Carlo B.S.M. e Trino 11; Felizzano, Monferrato e Sergio Comollo 10; Asca Galimberti 9; Gaviese 8; Bassignana 6; Balzolese 5; S. Giuliano Nuovo 4; Quattordio 3.

GIRONE A - Olimpia Novara, in mille difficoltà

Un presidente tuttofare fa persino le pulizie

NOVARA — *Avete mai visto il presidente una società calcistica segnare il campo prima della partita e andare a pulire gli spogliatoi subito dopo? Ebbene, una cosa del genere avviene tutte le domeniche al «Cascinone», e cioè al campo di gioco dell'Olimpia Novara. Il presidente in questione è Fernando Sganzetta con lui, a lavorare, ci sono tutti gli altri consiglieri del sodalizio: una dozzina di persone.*

«L'Olimpia è la seconda squadra di calcio di Novara — *dice non senza orgoglio Sganzetta* — lo sanno tutti, meno quelli del Comune: non riceviamo una lira di sovvenzione e dire che forse l'unica società del Piemonte che partecipa a cinque campionati con altrettante squadre: esordienti, giovanissimi, allievi, under 23 e prima categoria. Abbiamo 120 giocatori tesserati e qui nel rione di S. Agabio rappresentiamo per molti giovani l'unica alternativa alla cattiva strada. La nostra è un'opera di valore sociale ma le autorità competenti pare non se ne accorgano nemmeno. Una mano ce la dà solo la Parrocchia che ci paga la luce e l'affitto degli spogliatoi».

Pure se fra mille difficoltà, l'Olimpia Novara partecipa dal 1973 alla Prima Categoria, specie di serie «A» per il sodalizio che come premio di partita e giocatori può permettersi solo un panino col salame. Soldi? Neanche parlarne: qui gli scarpe se le comprano si arrangiano come possono per le trasferte.

L'allenatore, da 9 anni, è Corrado Brustia. Ci tiene subito a mettere in chiaro una cosa: l'Olimpia, ritenuta da molti squadra «che picchia» di brutto, è in effetti una formazione di giovani che si battono, sì, col massimo impegno, senza cattiveria.

«Lo stesso Max Hofer, ex campione mondiale di sci nautico, è ritenuto a torto un "duro" — *afferma Brustia* —, in effetti è una pasta di ragazzo. Purtroppo è arrivato al calcio in ritardo e quando subisce un fallo reagisce ingenuamente sotto gli occhi dell'arbitro finendo per essere espulso».

«Comunque per rispondere a chi ci denigra — *conclude Brustia* — cito un dato statistico relativo all'anno scorso: la Juve Domo, che lottava al vertice della classifica, totalizzò 31 giornate squalifica per i suoi giocatori. Noi che eravamo in ballo per la sopravvivenza, 32».

Marcello Sanzo

OLIMPIA - QUARONESE 2-1 — Olimpia: Pintoni; Magnaghi, Mairati; Brustia O., Ardizio, Hofer; Cavalli, Baici, Della Morte (Giannicolo 46'), Brustia R., Ubezio. **Quaronese:** Genestroni; Oro, Bettoni; Stoppa, Berrini, Scaramuzzi; Frigolini, Bertoncini, Villa, Tabarroni, Facciotti. **Reti:** Villa (Q) 43' Ubezio (O) 60' e Giannicolo (O) 65'. **Arbitro:** Migliaccio.

MEZZOMERICO - BELLINZAGO 1-1 — Mezzomerico: Zanetta; Zenone, Sinesi; Leonardi, Valli, Grosso; Calvano, Lavatelli, Fregonaro, Oldani, Bovio. **Bellinzago:** Molli; Barbero, Aiello 2°; Bonassi, Manfredda, Merli; Prandi, Siviero, Gavinelli, Aiello 1°, Rosso. **Reti:** 34' Prandi, 75' Lavatelli. **Arbitro:** Mauro.

STRESA - ROMENTINESE 0-0 — Stresa: Totini; Masoero, De Luca (46' Trisconi); Ferri, Ghiardelli, Pivanti; Belfo, Piemontesi, Castagna (65' Gioria), Laganaro, Tiboni. **Romentinese:** Marino; Favino, Grugnola; Ferrari, Boschi, Castano; Cerini, Agazzone, Storace, Garini, Finessa. **Arbitro:** Rossato.

DORMELLETTO - CARPIGNANO — Dormelletto: Fazi; Rocca (70' Rossi), Massara; Cerutti, Muscarà, Tosi; ghini, Bossiroli, Colonna, Mancuso, Tagini (75' Calzavara). **Carpignano:** Guareschi; Tribolo, Fenice; Brustia, Buitani, Borgato; Ferraris, Santini, Ferretto, Bergamaschi, Franchini. **Reti:** 18' e 50' Tagini. **Arbitro:** Angioi.

BRIGA - BOGOGNO 1-2 — Briga: Tirelli; Moroso, Cavagnino; Panizza, Nolli, Pattaroni, Fornara, Guidetti, Moia, Di Sabato, Moretti. **Bogogno:** Locarno; Botta, Banone; Fornarelli, Sacco, Ruzza; Polecchi, Magni, Simonotti, Gloria, Steccanella. **Reti:** e 60' Magni, 42' Moretti.

GALLIATE - CREVOLESE 3-3 — Galliate: Airoldi; Marcellan, Nominelli (Sette 75'); Belletti, Bosetti, Pasquali; Montuoro, Lovati, Portoni (Maffei 77'), Zandolini, Garavaglia. **Crevolese:** Vicario; Delifico; Rondolini; Tomola, Marian, Zonca; Pani, Chilò, Festinoni, Ponchia, De Stefani. **Reti:** Ponchia (C) 10', Zandolini (G) 53' Marcellan (G) 60', Festinoni (C) 82', Pani (c) 85' e Montuoro (G) 89'. **Arbitro:** Mussia.

JU - CERANO 0-1 — Ju Cameri: Francia; Apollonio, De Paoli; Barbieri, Lo Presti, Zeno; Orlando, Ruzza, Spinelli, Rossi, Rondini. **Cerano:** Sigismondi; Palazzo, Allegra F.; Carpani, Gandolfi, Bonini; Lusona (Lavagno 60'), Andolfi, Ubezio, Andreoletti (Boscolo 85'), Carnevali. **Rete:** Andreoletti 15'. **Arbitro:** Caretti.

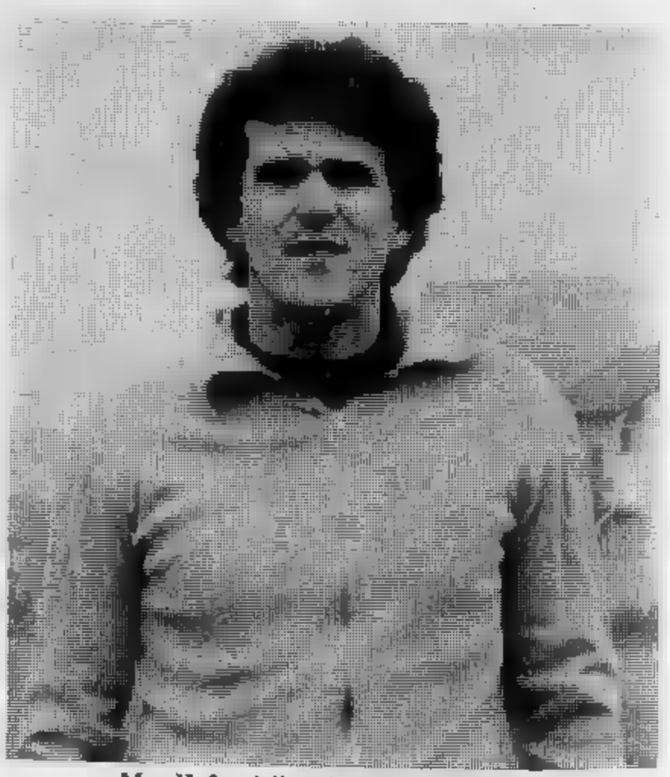

Max Hofer, dallo sci nautico al calcio

GIRONE F - Per superare il Monferrato

Al Felizzano basta un gol

MONFERRATO-FELIZZANO 0-1 — Monferrato: Sala; Cavalli, Benedetti; Palazzetti, Serramondi, Marsiglio; Mombelli, Petrucci, Rota (75' Mazzarelli), Casalone, De Cesare. **Felizzano:** Mazzini; Evangelisti, Schizzerotto; Garbarino, Berta, Traversa; Doglione, Moretto, Ubertazzi (80' Pasotti), Mignosi, Dogliotti. **Rete:** 65' Casalone autorete.

TRINO-GAVIESE 1-1 — Trino: Lucon; Savino, Brusa; Albergoni (55' Irico), Pavano, Balocco; Primizio, Guglielmotti, Lecca, Gallo, Romano (75' Mombelli). **Gaviese:** Mogni; Pirrone, Chiabuzzi; Carlini, Benso, Manfredi; De Negri, Bonaria, Bisignano, Picollo, Burato. **Reti:** 15' Guglielmotti, 60' De Negri.

BALZOLESE-SPINETTESE 0-0 — Balzolese: Azzali; Avonda, Racosta; Miceli, Vergendo, Poncina; Russo, Mariannini, Ruzante, Scomparin, Torrisino. Spinettese: Espinosa; Zilio, Legnaro; Parodi 2, Schiavini, Zotterelli, Parodi 3, Borghello, Pivetta, Parodi I, Caneva. **Arbitro:** Gigliotti.

OZZANO-SAN GIULIANO 2-1 — Ozzano: Maggi (55' Rollino); Villanova, Zuccolo; Calandra, Guerrato, Marinone; Redoglia, Moro, Tanzi, Lorenzini, Calvara (55' Guerci). **San Giuliano:** Berlese; Gemme, Peola; Ferrari, Bavassano, Verna; Rolando 1, Venezia, Rolando 2, Armano, Bozza. **Reti:** 47' Redoglia, 52' Rolando 1, 70' Tanzi.

S. CARLO-VALENZANA 0-0 — S. Carlo: Biasotto; Mandracchia, Girino; Coppo; Tutone (50' Zuccolo), Bruschetta; Daffara, Spampinato, Tartara, Ceria, Montiglio. **Valenzana:** Baussola; Sesta, Parise; Scapolan; Spunton, Vecchio; Pasino (46' Milone), Quaini, Maggioni, Brumana, Martini.

BASSIGNANA-SERGIO COMOLLO 2-3 — Bassignana: Baretta; Orsini, Spigariol (70' Boscariol); Barberis (46' Ferrarotti), Coppiano, Borello, D'Angelo, Simone, Freschi, Bianco, Basetto. **Sergio Comollo:** Iacobellis; Oliveri, Lovati; Albanese, Frisone, Demicheli; Lorenzon, Castanò, Bracca, Ciampi, Lanza. **Reti:** 20' Lorenzon e 25' D'Angelo; 49' Lorenzon, 65' Bracca, 80' Coppiano.

QUATTORDIO-ASCA GALIMBERTI 2-2 — Quattordio: Zanon (30' Bosco); Brusasco, Ardissone; Musso, Polastri, Scisio; Pagano (60' Morellato), Sacco, Bergamasco, Ingrasci, Rizzi. **Asca Galimberti:** Bruno; Busletta, Anselmino; Camerano, Barbieri, Cerutti, Crosasso, Gracl, Tonelli, Dantini, Donà (46' Capocchiano). **Reti:** e 29' Rizzi, ' Crosasso, 48' Cerutti.

Prima Categoria - Il Corneliano si allena anche così

Di corsa sulla neve delle Langhe per poter raggiungere la salvezza

CORNELIANO — Con l'arrivo dello «sponsor» Nico Rampone, titolare della fabbrica di vernici che ha dato il nome alla squadra, il Supremavernici Corneliano ha ritrovato entusiasmi nuovi. Un po' di tranquillità finanziaria in più non ha però cambiato stile ed ambiente a Corneliano, dove l'undici calcistico è ancora visto, per fortuna, come un modo sano per divertirsi la domenica. I giocatori hanno un rimborso spese modesto ed appena 3000 di premio per ogni punto conquistato.

Con i colori Supremavernici gioca insomma chi ha la passione, ma a Corneliano i giocatori si trovano bene e ci stanno volentieri. Lo dimostra ad esempio Sergio Corino, l'allenatore che da sei stagioni è alla guida della squadra, e sei anni sono, probabilmente, un piccolo record. Corino è un uomo all'antica, nel migliore e nel termine. Crede molto nell'amicizia fuori campo di gioco e cura l'amalgama ed i rapporti fra i giocatori. «*Può sembrare fuori moda* — dice Corino — *anche lo scherzare insieme, magari attorno ad un tavolo, alla fine di un allenamento, è utile per le fatiche del campionato*».

Il Supremavernici Corneliano vuole restare in Prima categoria senza affanni: «*Fare almeno 13 punti nel girone di andata* — dice ancora Corino — *ed affrontare il ritorno con tranquillità, in crescendo*». E' un programma che l'undici cornelianese ha sempre rispettato, nelle scorse stagioni, forse anche grazie ad un piccolo segreto. D'inverno, quando la Langa è coperta di neve, Sergio Corino getta le basi per gli impegni della primavera. Intensifica gli allenamenti con faticose corse sulla neve delle colline langarole ed ottiene risultati eccellenti.

In testa il Supremavernici è un avversario ostico per tutti, grandi incluse e per niente anche il Bra ha lasciato a Corneliano l'intera posta. La squadra deve trovare il migliore rendimento fuori casa: «*E stiamo cercando di lavorare in questo senso* — dice Corino — *provando in allenamento a giocare coperti, veloci inserimenti in contropiede*». Rispetto allo scorso è un undici rinnovato: sono stati ceduti Fenocchio e Farinetti e sono arrivati tre giovani interessanti come Delpiano, dalla Berretti dell'Albese, Brazzò, anche lui già dell'Albese e Paolo Cuneo, un ventenne dal fisico di ragazzino che sta diventando il beniamino dei tifosi di Corneliano.

Gualtiero Franco

Casagrande della Sommarivese

GIRONE B - Ora manca però l'intesa

Sono ritornati a Vigliano per aiutare la loro squadra

VIGLIANO — *La tribuna, costruita poco denaro e molta buona volontà dai dirigenti da parecchi sostenitori della squadra di calcio inaugurata ieri l'altro dal pubblico, ha portato fortuna al Vigliano, partecipante al campionato di Prima Categoria, che sconfitto il Quincinetto il sonante punteggio di 5 reti a Ne ha segnate due Renato Romagnolo ciascuno Giurato, Conchin il portiere De Giovannini, che ha trasformato calcio di rigore.*

La vittoria tonifica il morale della squadra proprio in un momento delicato. Il Vigliano stato retrocesso dopo una brevissima permanenza in Promozione e la nuova squadra finora stentato trovare la giusta carburazione. Paolo Perona, presidente (ha 32 anni, è medico radiologo e suo tempo stato un buon giocatore), spera che il sia l'inizio una rimonta che dovrebbe portare la squadra fra quelle che si contenderanno la promozione.

«Al termine sfortunata stagione agonistica '79-'80 — *ha dichiarato Paolo Perona* — molti giocatori non hanno voluto tornare in Prima Categoria. ne sono andati in sei undici. Soltanto Guarneri, i fratelli Renato Giuseppe Romagnolo, Fraire e Barbirato hanno accettato con umiltà la retrocessione, manifestando autentici sportivi quali sono, il fermo impegno a dare tutto per tornare alla categoria superiore».

«Le modeste disponibilità della sociale — *ha proseguito* — ci consentivano certamente fare grandi Abbiamo deciso allora di "richiamare in patria" i giocatori vigilanesi che facevano parte di altre squadre e di prendere qualche giovane. Possiamo così disporre Enrico Conchin, figlio del allenatore Ernesto Conchin, di un altro Romagnolo, Mauro, di Perciballi, Bianchetto, Salin e del portiere De Giovannini, che ha la fidanzata qui Vigliano».

«La squadra — *ha concluso il presidente* — ha raggiunto potenziale che forse non è mai stato così elevato, per esprimere appieno le loro capacità i giocatori hanno logicamente bisogno di un po' di tempo. Il nostro obiettivo è di ricreare quell'amalgama che ci ha consentito di salire, due anni fa, in Promozione. Ho la sensazione che il raggiungimento di questo primo traguardo sia ormai prossimo».

p. m.

«Coppa Canavesana» in campo 34 squadre

RIVAROLO — Si chiuse ieri sera a Rivarolo Canavese le iscrizioni squadre di calcio che partecipano alla seconda edizione della «Coppa Canavese 1981». Sono 34 formazioni calcistiche canavesane che hanno dato la loro adesione a questa manifestazione organizzata dall'Unione Sportiva Rivarolese.

Lo scorso anno società presero parte alla prima edizione che fu vinta dalla compagine Bollengo sul Castellamonte. Quest'anno si prevede un torneo più livellato

Entro pochi giorni al Centro Sportivo comunale di Rivarolo Canavese verranno estratti i gironi e l'abbinamento delle squadre partecipanti.

Queste squadre iscritte: PRIMA CATEGORIA: Bollengo, Caluso, Castellamonte, Ciriè, Programma Victor Favria, Quincinetto, Rivara, Rivarolo, San Maurizio Vallorco. SECONDA CATEArdor S. Francesco, Azeglio, Busano, Forno, Montanaro, Piverone, Rodallese, S. Giorgio Cse, S. Giusto Canavese, Sportiva Nolese, Soveco Esperanza, Vischese. TERZA CATEGORIA: Agliè, Cerone, Gentlemen Feletto, Ivuila Eporedia, Frontese, Rivarossa, Sal Rivarolo, San Bernardo d'Ivrea, Valperga, Tecnocalcio Rivarolo, Vauda Tonengo.

GIRONE C - Battuto il Caluso

Chivasso primo suon di gol

Cilluffo, gol prezioso per il Chivasso

CHIVASSO - CALUSO 3-1 — Chivasso: Parisi; Fabbian, Picchiura; Ghezzi, Portelli, Natale (58' Musso); Pellegrini, Marchese, Ambrosi, Di Salvatore, Cilluffo. **Caluso:** Guzzo; Lauricella, Milito (86' Arcero); Bovini, Riccardino, Mila; Landuzzi (74' Molaro), De Lazzeri, Andreo, Riccardino II, Boschetti. **Reti:** 35' Cilluffo, 37' Andreo, 76' Musso, 84' Di Salvatore (rigore). **Arbitro:** Dichiaro.

CASTELLAMONTE - BORGO TORRAZZA 2-2 — Castel- Cordone; Pellone, Vezzetti; Magri, Carbone, Facchini; Vessuti, Marini, Ferrara, Tamburino (Silva), De Siena. **Borgo Torrazza:** Scapinello; Maffia, Di Iullo; Ruffinengo (Gaia), Zola, Federico; Perucchetti, Strigia, Modica, Cecere, Veneziano. **Reti:** 12' Cecere, Modica, 46' Ferrara, 61' Marini.

CASELLE - SAN 4-2 — Caselle: Mancini; Crivellari, Ruggero; Parmigiani, Pitton, De Palma; Ferracini (73' Malcangi), Borello, Mangolini, Garbaccio, Florio (70' Massucco). **San Mauro:** Pieracci; Piazza, Monto; Fassari (45' De Nicolò), Boschetti, Calvo; Berruto, Iraci, Marcolin, Rossi, Viani. **Reti:** 7' Berruto, 47' e 49' Mangolini, 54' Borello, 65' Ferracini, 73' Rossi. **Arbitro:** Sellino.

CIRIE' - RIVARA — Ciriè: Chiatti; Gorizia, Beria; Paulato (55' Masso), De Santis, Conte; Crespi, Martignano, Fava, Buggia, Cruciani. **Rivara:** Vernazza; Maffiotto, Roberto; Mores, Castelli, Sale; Picco (75' D'Agostino), Perardi (46' Marietti G.), Brizi, Cortese, Cutugno. : 4 Santis, 56' Fava, 72' Martignano, 77' Fava. **Arbitro:** Anselmi.

GASSINO - MAURIZIO 2-1 — Gassino: Pirani; Preti, Todeschini; Ierino, Lusignani, Trunfio; Di Corato, Ippolito, Silombra (Abbatantuono), Spilla, Rosso. **Maurizio:** Pignataro; Stramaglia, Pellegrini; Bini, Nicolai, Tornari; Sannino, Bellante, Ippolito, De Masi, Greco. **Reti:** 5' Rosso, 15' Rosso, 40' Greco.

MATHI - RIVAROLO 4-0 — Mathi: Camposeo; Gasparini, Gioanetto; Faiciani (Bianco), Benvenuti, Di Leone; Franco P., Cataneo, Rista, Catanzariti, Bruno (Ravicchio). **Rivarolo:** Tarucco; Leonetti (Provero), Di Benedetto; Sciacero, Santovito A., Marcias; Cigliano, Falcone, Palmieri, Santovito P., Castellaneta (Picco). **Reti:** 40' Rista, 45' Falciani, 49' Catanzariti, 74' Rista. **Arbitro:** Picco.

PROGRAMMA V. FAVRIA - BERTOLINI VILLANOVA 0-0 — Favria: Porru; Costantino, Guelli; Giordana, Tarizzo, Licciardi; Centola, Veronese, Cortello, Rampanti, Diatribe (Picat-Re). **Villanova:** Cresto; Bergamino, Sette; Grigliono, Francilli, Lagatta; Cammarata, Franco V., Bertarelli, Franco N., De Gangi (Bechis). **Arbitro:** Chiarello.

SUPREMAVERNICI CORNELIANO - PRO DRONERO 2-2 — Corneliano: Asteggiano; Brazzò, Morra; Pirisi, Bagnasco, Varaldo; Cuneo (83' Tagliano), Grandis, Rovera, Delpiano (47' Gorga), Pezzuto. **Pro Dronero:** Dutto; Armitano, Mandrile; argaria (64' Peron), Morello, Lerda; Massucco, Oberto, Brignone, Leonino, Falcone. Reti: 10' Massucco, 60' Rovera, 75' Gorga, Pirisi.

MORETTA - 1-0 — Sarale; Barbati, Bergese (51' Delmastro); Bo, Frua, Millone; Cagliero, Colucci, Pietro, Ghilardi, Supertino (62' Mulas). **Pedona:** Cerrato; R. Lovera, Bertolini; Caligiuri, Reato (46' Musso), Borgna; Garino (71' S. Lovera), Giordano, Legrottaglie, Cavallo, Viale. Rete: 61' Di Pietro.

- VALEO M. 1-0 — Bra: David; Poggio, Viberti; Veneziani, Cheula, Giovannini; Pregliasco (60' Cosmai), Chiarenza, Del Vecchio, Maresca, Taifone. **Valeo M.:** Musso; Falco, Barale; M. Bertolino, Viale, Lovera; Ravera, D. Bertolino, Peirone, Rocca, Lingua. Rete: 17' Del Vecchio.

NARZOLESE - CAFARELLI 2-2 — Narzolese: Rossi; T. Morra, Gonella; S. Ciravegna, Gramaglia, M. Morra; G. Ciravegna, Damilano, Abrate, Borio, Corino. **Cafarelli:** Benenati; Urso, Rovera (11' Gilli); Brignola, Tancredi, Pagliano; Olivero, Minolfi, Sorra; Petrolo, Pitzalis. Reti: 11' Abrate, 34' Brignolo, 53' Sorra, 81' Damilano.

PIOSSASCO - VILLAFRANCA 0-2 — Piossasco: Zancarli; Caruccio, Russo; Trimboli, Falfetta, Cavaglià; Cruccas, Orrù, Bartone (78' Maiello), Miranda, Tamburini. **Villafranca:** Genovese; Maino, Girardello; Gatfione, Di Pietro, Luciano; Monetti (46' Antonaccio), Tuninetto, Chiabrando (70' Lena), Riba, Condello. Reti: 75' e 82' Di Lena. Arbitro: Costamagna.

- VIGONE 1-2 — Bovo: Chiarotto; Barale, Satta; Pepino, Isoardo, Armando; Rancurello (59' Dutto), Violino, Armando (81' Bruna), Zordan, Gandolfo. **Vigone:** G. Bruno; Belforte, Gili; Costamagna (85' Scrufari), L. Bruno, Da Re; La Manna, Boccardi, Savio, Marchisio, Canavese. Reti: 30' Re, 47' Barale, 76' Boccardi.

SOMMARIVESE - CARMA- 3-2 — Sommarivese: Giordana; Marchioretti, Furri; Boasso, Bongiovanni, Ardito; Borza, Casagrande, Salmandi (75' Gallina), Sapetti, Gallo (46' Chessa). **Carmagno-** Fedele; Beordo, Bitonto; Gaido, Pistone (28' Trimeliti), Rava; Mana (70' Di Maio), Mulatero, Cavaglià, Vaudagna, Amoruso. Reti: 3' Mulatero, 33' Boasso, 49' Cavaglià, 51' Bongiovanni, 71' Casagrande. Arbitro: Dereliqui.

SANTHIA' - ST-VINCENT 5-1 — Santhià: Benatti, Burdello (78' Loro), Pantaleone, Biasia, Mosca Giancarlo (84' Mosca Stefano), Miglio, Zangirolami, Orsari, Crivellaro, Raisi, Frara. **St-Vincent:** Racobaldo, Frachei, Riva (69' Lentini), Lombardini, Nogara, Bonin (82' Lantermoz), Nicco, Ciri, Bevolo, Obert, Bartaccioli. **Reti:** 9' Miglio, 52' Mosca Giancarlo, Bartaccioli, 71' e 90' su rigore Crivellaro, 83' Borsari. **Arbitro:** Caruso.

GATTINARA - VALDENGO 3-0 — Gattinara: Martinoli; Iannotti, Crevola; Campi, Mangiaracina, Franchino; Scalcon, Giromini (67' Bettio), Iulini, Stampini, Lanfranchi. **Valdengo:** Rota; Meneghello II, Merlo; Meneghello I, Bellinazzo, Cassinotto; Perini, Seredi (75' Lagoteca), Bavelloni, Scotti, Machetto. **Reti:** 16' Iulini, 86' Franchino, 88' Lanfranchi. **Arbitro:** Gabbi.

BOLLENGO - 4-1 — Bollengo: Antoniotti; Francescato, Cappellini, Miope, Stratta, (Candellone), Vescovo, Fornero, Castelli, Ghidetti (Gaida), Bardesono, Boggian. **Fenis:** Pielller; Statti, Vigon; Perruquet E., Varallo, Perruquet M., Vaser, Perruquet Fausto, Lavevaz, Brunier, Perruquet Franco. **Reti:** 9' Castelli, 51', 55', Boggian, ' Perruquet Franco rigore. **Arbitro:** Pisani.

CITTA' DI TORINO
Assessorato per il Commercio

Campagna contenimento prezzi

ALIMENTARI E PRODOTTI PER LA CASA

A seguito di accordi tra il **Comune di Torino** e le **Organizzazioni dei Commercianti torinesi,** nel quadro della **"Campagna contenimento prezzi"**, si comunica che nei sottoelencati esercizi, contrassegnati da apposito cartello, **fino al 15 novembre 1980,** sono posti in vendita i seguenti prodotti a prezzi controllati:

Esercizi che aderiscono

QUARTIERE 1 CENTRO

Buda Ernesto, *v. dalla Rosina 1 bis*
Grassi Evelina, *v. Avogadro 6*
La Rinascente, *v. Lagrange 12*
Standa, *v Roma 56*
Standa, *c V. Emanuele*
Falchero Mario, *v. Belfezia 15*
Garesio Sebastiano, *corso Vittorio Emanuele n°*
Giardina Calogero, *c. Vinzaglio 33*
Goria Giovanni, *v. S Tommaso 27*
Pescina Prosperino, *v Bertola 29*
Raimondo Luigi, *v. P Micca 9*
Scanavino Giuseppe, *via XX Settembre n° 22*
Steffanone Lorenzo, *v. M Vittoria 2*
Bellin & Chabert, *v. Po 16*
Borgarello Battista, *v Po 29*
Bozzo Placido, *v M. Vittoria 37*
Bonzano Maria, *v. Rossini 1*
Gabri Luciano, *s. Buozzi 4*
Castellano Francesco, *via San Quintino n° 24*
Borgo Secondo, *s. S Domenico 5*
Maestro Giovanni, *via San Francesco da Paola n°*
Marirano Rosa, *v Bonafus 6*
Viglione Vateno, *s. della Rocca 19*

Tutti gli operatori commerciali del settore alimentare del mercato V di *piazza della Repubblica n° 26*

QUARTIERE 2 S. SALVARIO - VALENTINO

Supermercato Pam, *c. Bramante 93*
Ve-Gè, *v. S. Pio V 2*
Ve-Gè, *c Madama Cristina 7*
Ve-Gè, *c Raffaello 25*
Beltramo Luera Malvina, *Madama Cristina n° 11*
Soc Papei di Pagetto & Perfumo, *via Madama Cristina n° 22*
Santià Sisto, *v. Berthollet 27*
Gaet Sergio & Eugenio, *via Principe Tommaso n° 7*
Bozzi Secondo, *v. M. Cristina*
Bezzo Giuseppe, *v. Nizza 76*
Girolamo Vitantonio, *s. Tiziano*
Lomater Luigi, *v S Anselmo 21*

3: CROCETTA S. SECONDO - S.

S.G.B. Market di Maffè, *corso De Gasperi n° 43*
Supermercato Conti, *c Turati 99*
Standa, *c. De Gasperi 38*
Barbero Aurelio, *v. F.lli Carle 6*
Benedetti Giuseppe, *De Gasperi n° 71*
Bosco Mario, *v. F.lli Carle*
Cane Francesco, *v. Marco Polo 5*
Di Liato Ignazio, *v. Caboto 44*
Mancini Sergio, *c. Umberto 38*
Orta Virgilio, *c. De Gasperi 10*
Rosada Renato, *v. Magenta 10*
Self-service Brosio, *v. F.lli Carle 42*
Giorcelli Bruno & C., *v. S. Secondo 8*
Drogheria Perporato & C., *Cristoforo Colombo n° 42*
Borio Mattia, *c. De Gasperi 54*
Canta Gioachino, *s. Rosselli 41*
Pezzotti Trussardi, *v. Caboto 32*
Finocchio Ernesto, *corso Re Umberto n° 75*
Fontanesi Remo & Nino, *via Gioberti n° 58*
Fresia Guido, *v. C Colombo 2*

QUARTIERE 4 SAN PAOLO

Supermercato Pam, *s. S. Paolo*
Supermercato Conti, *s. Adriatico 26*
Supermercato Conti, *via Monginevro n° 61*
S.r.l. Palmo, *c. Racconigi 184*
Pennona Bruno, *v. Caraglio 8*

CENISIA - CIT TURIN

Tiani Isabella, *v. A Saffi 2*
La Rinascente S.M.A., *v. Cesana 78*
Bianco Maria, *c. Racconigi 15*
Bo Dino, *c. Racconigi 51 stand 14*
Franzoso Renzo, *s. Vigolorte 2*
Gnesutta Arnaldo, *corso Racconigi n° 51 stand 21*
Ansaloni Giuseppe, *v. Di Nanni 80*
Melloni Lino, *v. Grassi 12*
Fraitini Carla, *v. Pr d'Acaja 33*
Garibaldi Carlo, *s. Pr. d'Acaja 15*
L'Emporio s.n.c., *v. Moretta 21*
Tierra s.n.c. di Rollo, *v. Di Nanni 76*
Cardicchia Lorenzo, *s. Frejus 81*

QUARTIERE 6 CAMPIDOGLIO - S. DONATO

Supermercato Conti, *v. S. Donato 11*
Supermercato Pam, *c. Svizzera 52*
Standa, *p. Risorgimento 20*
Ve-Gè, *v Pinelli 45*
Micromarket Svizzera, *c. Svizzera 68*
Sacco Flavio, *p. Peyron 5*
Self-service Brosio, *v. Capua 3*
Nicoletti Maria, *v.* *ato 49 bis*
Honesty Market, *c R Margherita 280*
Barberis Lorenzo, *v. Cibrario 48*
Biccarello Bruno, *s Svizzera 49*
Scanavino Onorato, *v S Donato 50*
Lisa Margherita, *v. Natro 17*

QUARTIERE 7: AURORA - VALDOCCO

Standa, *c. Cesare*
Chiera Emilio, *piazza Repubblica n° 30 stand 66*
Polillrone Francesco, *piazza Repubblica n° 30 stand 107*
Avidano Silvana, *c. G. Cesare 51*
Taccardi Tommaso, *v. Cigna*
Divittorio Ripalta, *corso Regina Margherita n° 162*
Franzoso Silla, *c. Regio Parco 35*
Rabuffa Paolo, *c. Verona 25*

Tutti gli operatori commerciali del settore alimentare del mercato IV di *della Repubblica 30*

QUARTIERE 8 - VANCHIGLIETTA

Supermercato Conti, *c. Cadore 43*
Standa, *c R. Margherita 65/67*
Ve-Gè, *v Vanchiglia 18*
Arisaloni Giuseppe, *p. S. Giulia*
Crosetto Giovanni, *v. Vanchiglia 32*
Damarie Paola, *v. Giulia 37*
Marau Desiderio, *s. Vanchiglia*
Giachino Severino, *c. Brianza 19*
Giardino Tommaso, *c. Belgio 178*
Comero Franca, *s. Vanchiglia*
Bodda Luigi, *c. Tortona 2*
Arcomarket, *v. S. Giulia 34*
Monzeglio Giovanna, *v. Napione 32*

QUARTIERE 9 MILLEFONTI - NIZZA

Standa, *p. Carducci 169/173*
Standa, *v. Nizza 385/719*
Ravotti Silvia, *v. Barbaresco 18/21*
Margarini Lelizia, *v. Nizza 222*
Giacchero Michele, *v. Spotorno 59*

LINGOTTO - M.

Supermercato Conti, *via A. da Brescia n° 5*
Supermercato Pam, *c. Traiano 58/A*
Standa, *v. Tunisi 126*
Ve-Gè, *v. Galuppi 19*
Ve-Gè, *v. Sette Comuni 57*
Poletto Franco, *v. Nichelino 14*
Cussotto Teresa, *p Galimberti 15*
Perrachon Mario, *p. Guala 153*
Demaria Laura, *v. Plobesi 3*
Debilio Rosario, *v. Danbo 18*
Eandi Luciano, *corso Unione Sovietica n° 239*
Isabello Osvaldo, *v. Spano 2*
Bono Primo, *v. Tunisi 61*

QUARTIERE 11 SANTA RITA

Supermercato Conti, *via Balmlzza n° 8/12*
Supermercato Pam, *corso Orbassano n° 212*
Supermercato Pam, *c. Cosenza 44*
Standa, *p. S. Rita 9*
Ve-Gè, *v. Baltimora 86*
Bruno Francesco, *v. Barletta 37*
Nicolino Arturo, *s. Cadorna*
Fontana, *v. Barletta*
Poggio Franco, *via Mombarcaro n° 45 bis*
Sonome Felice, *s. Barletta 84*
Rosso Domenico, *v. Barletta 108*

QUARTIERE 12

Muretto Sonia, *s. Fulvio Croce 22*
Suiss-Market, *v. G. Reni 207*
Supermercato E.S.A., *via P Gaidano n° 15*
De Martino Maria, *v. Filadelfia 237/A*
Big Market Costa Luciano, *via Cimabue n° 6*
Big Market di Costa Luciano, *via Agricola n°*
Morabito Antonio, *C.so Sebastopoli, 287/c*

QUARTIERE 13 POZZO STRADA

Ve-Gè, *v. S. Maria Mazzarello*
Ve-Gè, *v. Monginevro 237*
Ve-Gè, *v. Borgone 86*
Ve-Gè, *s. Lancia 92*
Arese *s. Francia 209*
Rossano Angelo, *via Monginevro n° 161 bis*
Signorio Agostino, *c Francia 305*
Torino Micromarket, *v. Vandalino 9*
Torino Micromarket, *v. Lancia 124/3*
Damonte Oreste, *v. Bionaz 23*
Supermercato Jolli, *v. Delleani 8*
Torino Micromarket, *s Asiago 51*
Torino Micromarket, *via Segre San Michele n° 55*
Agagliate Enrico, *c. Francia 307*
Soc. S.V.A. F.lli Valner, *s. Rieti 30*
Savignano Michelina, *Monginevro n° 240*
Girardi Andreina, *v. S. Antonio*

14

La Rinascente, *s. Telesio*
Supermercato Pam, *v. Salbertrand 67*
Ve-Gè, *v. Carrera 111*
Mosso Giuseppe, *p. Campanella 11*
Bellangero & Sorrisio, *s. Exilles*
Drogstore, *s. Salbertrand 1*
G. & B. Gherione, *p. Rivoli 14*
Arduino Andrea, *s. M. Partica 11*
Nosenzo Pia, *c. Monte Grappa 72*

QUARTIERE LE VALLETTE - LUCENTO

Guimini Maria, *c. Lombardia 141*
Parodi Antonio, *v. Foglizzo 26*
Piva Valdemaro, *s. delle Verbene 11*

Tessore Agostino, *v. Foligno 100*
Gambino Troppino, *v. Verolengo 180*
Gibello Carlo, *s. Toscana 93*
Rollo Amedeo, *v. S. Gillio 1*
Sorba Luigina, *v. Forlì 141*
C.V.D., *v. Mughetti*

RE 16: LANZO MADONNA DI CAMPAGNA

Terni angolo via Borgaro
Tessore Agostino, *v. Foligno*
Ansaloni Giuseppe, *s. Borgaro*
Self-service Crosia Rita, *via Lanzo n° 84*
Allerino Carla, *v. Borgaro 47*
Soc Supermercato M.C., *Machertone n° 13*
Quartara Rita, *v. Stradella 197*
Market Torino Torino Marrone, *via Venaria n° 63*

QUARTIERE 17 VITTORIA

Varetto Sergio, *via Chiesa della Salute n° 93*
Supermercato Conti, *via Chiesa della Salute n° 132*
Supermercato Conti, *v. Rutil*
Bollito Giuseppe, *v. Villar 30*
Bressaglia Marsilio, *v Bibiana*
Castagnino Giuseppina, *piazza della Vittoria n° 31*
Castelletta Giorgio, *via Chiesa Salute n° 24*
Piaggesi Piergiorgio, *via Chiesa Salute n° 52*
Avidano Silvana, *c. Cesare 51*
Taccardi Tommaso, *v. Cigna 53*
Divittorio Ripalta, *corso Regina Margherita n° 162*

QUARTIERE 18 DI

Ve-Gè, *s. Monte Rosa*
Cravero Giovanni, *v. Valprato 20*
Chiotti & Chiesa, *v. Feletto 40*
Peris Francesco, *c. Vercelli 144*
Porporato Agostino, *s. Vercelli*
Crosia Rita, *v. Ponchielli 16*
Torino Micromarket, *via Monte Rosa n° 84*
Torino Micromarket, *s Martorelli 73*
Cigliutti Filippo, *v. Palestrina 28*
Arco Market, *c Vercelli 105*
Crosia Rita, *v. Foroni 10*
Varesano Maria, *v. Cruto 17*
Muzio Rosa, *v. Calvi 26*
Di Stazio Addolorato, *via Calvi 19*
Rostagno Bianca, *v. Montenero*
Vacis Agostino, *s. Spontini 1*
Zacco Maria, *v. G. Martorelli 11*
Muzio Giovanna, *v. Paisiello 57*
Armentaro Luigi, *via Ponchielli 16 (Centro Commerciale)*
Banchieri Bruno, *via Ponchielli 16 (Centro Commerciale)*

QUARTIERE REBAUDENGO - FALCHERA

Falva Zuccone Perallo, *v. Cena 33*
C.V.D., *v. degli Abeti 10*

ER 20: BERTOLLA - PARCO

Filipallo Riccardo, *v. D. Chiesa*
Supermercato Conti, *Giulio Cesare n° 214*
Supermercato Conti, *v. Cravero 6*
Supermercato Pam, *s. Porpora 36*
Capogreco Francesco, *via Botticelli n° 12*
Mazzucchelli Pasquale, *via Chiesa n° 2*
Viola Severino, *v. Porpora 57*
Sicignano Guglielmo, *strada Settimo n° 102*

QUARTIERE 21 MADONNA DEL PILONE

Facciani & Morre, *c. Casale 104*
Marco Jolanda, *s. Casale 227*
Giachino Serafino, *st. Mongrano 15*
Bacchis Anna Elisa, *c. Casale 112*
Bazzini Celestina, *c Casale 210*
Roggero Giovanni, *c. Casale*
Torta Maria, *st. Bal S. Martino 5*

QUARTIERE 22 CAVORETTO - BORGO PO

Stroccoli Giacomo, *c. Fiume 2*
Morigi-Cunotto, *piazza Madre di Dio n° 7*
P.S. di Pettanuzzo Lino, *corso Moncalieri n° 33*
Gallarato Giovanni, *strada al Ronchi n° 10*

23 MIRAFIORI

Ve-Gè, *v. delle Cacce 116*
Ve-Gè, *v. Pramollo*
Ve-Gè, *c. U. Sovietica*
Mele Pier Luigi, *v. Piava 67*
Grasso Sebastiano, *Carlo Pisacane n° 41*
Minimarket di Spadafora C., *via Negarville n° 18*
S.G.B. Market Maffè, *Pavese, 27*

I prezzi bloccati

Pasta semola grano duro (al kg)	L.	720
Olio di oliva (litri 1)	L.	2.300
Pomodori pelati (scatola grammi 800)	L.	360
Caffè (sacchetto base etto)	L.	650
Fagioli cannellini (scatola grammi 400)	L.	240
Farina per polenta	L.	
Latte parzialmente scremato 1,8 (litri 1)	L.	00
Riso R.B. base kg.	L.	
Pesche sciroppate (grammi 400)	L.	
Birra vetro rendere (2/3 litro)	L.	00
Fustino lavatrice	L.	.400
Pannolini bambino (30 pezzi)	L.	1.450
Provolone dolce (l'etto)	L.	550
Margarina vegetale (grammi 200)	L.	220
Fontal (l'etto)	L.	
Grana Padano prima qualità (l'etto)	L.	650
Patate (chilogrammi 10)	L.	1.600
Cipolle (chilogrammi 1)	L.	320
Salame crudo turista, puro suino (l'etto)	L.	580
Wurstel (4 pezzi)	L.	280
Cotechino (l'etto)	L.	
Mele Golden (chilogrammi 1)	L.	450

ECONOMICI

Le tariffe è di L. 1350 la riga. 8: operai impiegati L. 750, tecnici L. 850, dirigenti L. 1100. **Rubrica 9 e 11 (domanda) L. 750.** Avvisi urgenti data fissa o neretti: il doppio. Neretti urgenti. a fissa e urgentissimi il triplo.

In di **offerta** impiego o lavoro, l'editore che ta 9.12.1977 n° 903 **Vieta discriminazioni sul sesso e l'inserzionista** è impegnato a rispettare tale legge.

2 Affari capitali

A.A.A.
concediamo a tutti Fiduciari, ipotecari
FINET s.a.s.
piazza Statuto 10, telefoni 539.176 - 548.827 Risolviamo ogni vostro problema finanziario distinguendoci serietà e

A.A. E i suoi finanziamenti vi aiuta. Commercianti impiegati e attendiamo. Rapidità e riservatezza. Via Sacchi 58, telefonare 594.760 - 598.918 - 596.046.

A tassi bancari si finanziano in 24 ore correnti impiegatizi. ma riservatezza. Ipifim corso Vittorio Emanuele 40. 549.138 -

A tassi concorrenziali eseguiamo qualsiasi operazione finanziaria: mutui ipotecari, sconti effetti, anticipi obbligazioni e su qualsiasi garanzia reale. Massima serietà e riservatezza.
IPIFIM
Vittorio Emanuele 40, telefoni - 549.138.

A interessanti eseguiamo finanziamenti 24 ore fiducia. Ipifim cor Vittorio Emanuele Tel. 549.138 548.590.

piazza Carlo Felice 18, 537.356 concede prestiti fiduciari e ipotecari e immobili rapidamente a interessi modici Massima riservatezza.

MUTUI
concediamo in 20 giorni a basso interesse solo per acquisto casa. Rivolgetevi alla Centralfin, corso Francia 45, tel. 748.722.

PRESTITI procura privato sollecitamente a miti interessi a impiegati, operai, casalinghe. Massima riservatezza. Tel. 836427.

PRIVATO concede finanziamenti ipotecari minimo 5 milioni. Per informazioni telefonare al 650.8373.

economici? Sei dipendente? O commerciante bancario? O casalinga? Allora in giornata riceverai a basso costo un prestito fiduciario su misura per ogni tua esigenza. Telefona!

3 Aziende, negozi

638.038 tintoria vicinanze Chivasso, 1 milione 0 mila incasso mensile, arredo nuovo, 12 milioni.

AVVIATISSIMA officina galvanica a conduzione famigliare per motivi salute, parzialmente o totalmente. 596.212.

COIM 752.815 cede centrale profumeria pelletteria mq 110, 3 vetrine.

COIM. 752.815 cede sala barba mq 12 fine corso Casale mite richiesta.

COIM. 752.815 cede alimentari tabella 1 6 12 14 mq 90 adiacenze corso Regina.

corso Turati 13 de nido modernissimo abilitato a termine di legge massima assistenza scelta clientela zona complessi ospedalieri e industriali rilevante utile dimostrabile

DI SALVATORE Turati 13 cede pellet 11-14 locali mq 110 eleganti esclusive note firme alta prima cintura.

Turati 13 cede licenza cartolibreria 11 13 14 equa richiesta vero affare.

cede motivi salute prestigioso bar concerto. Valore dell'attrezzatura 300 milioni. Richiesta trattabile 200 milioni. Sufficiente 70 milioni contanti. Utile dimostrabile 60 milioni. Si esamina eventuale forma di garenzia con persone capaci. Corredato di alloggio. Trattative in sede tel. 0184 72672.

EUROCESSIONI 0184 72672 cede Sanremo zona commerciale locale licenze 12-14 adatto qualsiasi attività.

tel. 72672 cede Bassa Lodigiana nel Ottimo affare anche immobiliare, adatto famiglia.

EUROCESSIONI 72672 cede a Cu Milanino salumeria tab. 1 14, arredamento nuovo locali spaziosi, affare famiglia ottimo reddito reali.

EUROCESSIONI, tel. 0184 72.672, quota parte totalmente in provincia industria dolciaria con marchio ultradecennale, rete vendita consolidata, richiesta gusto agli utili dimostrabili.

EUROCESSIONI, tel. 72.672, cede a Pi alimentari liquori posizione centralissima, incasso 300 milioni, ottima clientela, 90 milioni trattabili. Dilazioni.

EUROCESSIONI, 0184 72.672, in capoluogo toscano posizione centralissima occazionale supermarket specializzato prodotti primissima qualità. Trattabili 136 milioni. Dilazioni pagamento.

tel. 0184 72.672, cede Monza acconciature per signora, scelta clientela, posizione. Rateazioni.

EUROCESSIONI, tel. 0184 72.672, cede La Spezia bar super centralissimo, incasso 200 mila giorno. Affare. Dilazioni.

EUROCESSIONI, tel. 0184 72.672, cede zona Varese vini liquori ingrosso-dettaglio iva e portafoglio clienti. Affare incrementabile. Rateazioni.

EUROCESSIONI, tel. 0184 72.672, cede Sa ristorante su via forte passaggio, lavoro e utili sicuri per famiglia.

cede abbigliamento S. Paolo 2 vetrine ottima facoltativa richiesta moderata. Tel. 511.090 - 549.129.

FRANA cede laboratorio confezioni pelle pelliccie centrale attrezzatissimo famiglia richiesta 12 milioni. 511.090.

FRANA cede ristorante moderno attrezzato centro direzionale (Crocetta) forti utili dimostrabili 130 coperti. 511.090.

offre garenzia pensione signorile zona via Roma tacile locazione 10 più alloggio buon utile tel. 511.090.

G.M.P. corso Vinzaglio 15. Cessioni rilievi partecipazioni per nuovi clienti. Offre serietà esperienza correttezza.

parte la commerciale telefonando 780 4134 - 789.206.

RISTORANTE self-service completo attrezzature 500 pasti fitto irrisorio rilevante utile per famiglia unico in importante città provincia richiesta rate Di Salvatore 561.894 501.889

RIVIERA dei Fiori motivi salute azienda artigiana facile conduzione lezionata, lunga facilitazioni pagamento. Tel. 0184/72.672.

UNIVERSALCASE Borgata Paradiso (Collegno) tabella 1 latteria rivendita 22 milioni. Tel 953.3755.

UNIVERSALCASE Grugliasco libero cartera tiraglio cucinino più licenza 11 L. 53 milioni. Tel. 953.3755.

UNIVERSALCASE Torino centralissimo licenza calzature reddito buono incrementabile L. 57 milioni 500 mila facilitazioni gamento. Tel. 953.3755.

Grugliasco tabella 1 latteria rivendita pane L. 28 milioni 500 ta. Tel. 953.3755.

CASE prima Torino edicola giornali L. 35 milioni. Tel. 953.3755.

4 Terreni

A. L. 50.000 acconto e 900 mila pagabili in mesi vendesi 1000 mq terreno e minuti Torino. Telefonare 512.923 ll.

IMMOBILIARETORO vende in Reagile terreno agricolo di mq 7000 circa per informazioni telefonare 549.761 553.204.

VIGNETO mq 5000 in bella posizione collinare con acqua e (30 km Torino), 13 milioni rateabili. Telefonare 931.1472, ore 7-12.

5 Locali negozi

domande

A. capannone per deposito lavorazione in Torino o cintura. Tel. 651.921.

AVETE intenzione di re il Immobile? Noi lo esaminiamo senza impegno se è di nostro acquistiamo direttamente. Per appuntamento tel. 760.132.

offerte

A. **COM.FAI** adiacenze piazza Pitagora in stabile re negozio 60 mq circa buon reddito. Dilazioni. 548.123.

COM.FAI vende centro commerciale complesso residenziale «San S. Bartolomeo al superfici varie. Mutuo fondiario e dilazioni ufficio vendite in anche nei giorni festivi. Via Roma tel. 0123 400.805 oppure filiale di Torino via Guarini 4 tel. 548.123.

A.G. CASE vende liberi mq 580 adatti uffici deposito piano via S. Anselmo. Tel. 556.374 - 531.974.

A. VIA S. Massimo 47 vendiamo importanti locali commerciali vuoti (mq 295 uffici, mq magazzini eventualmente divisibili). Prezzo occasione, ottimo investimento. Edil-Case, telefono 548.154.

AFFITTASI locale nuovo mq 2000 più uffici 630, corrile. Tel.

AFFITTASI corso Moncalieri capannoni tettoia area deposito da mq 250 a mq 800 ampio cortile. Tel. 553.371 - 531.878.

in corso Moncalieri seminterrato mq 440 circa anche divisibile indipendenti. Tel. 531.

locale industriale zona corso Pescniera mq 2400 più uffici 2 carriponte cabina elettrica riscaldamento 610.341 544.958.

recente zona d'Azeglio-Molinette vendiamo milioni oppure permutiamo civile abitazione. Telefonare 585.836.

BASSO fabbricato locato attività commerciale ottimo investimento vende. Euroedile tel. 748.096.

auto libero S. Rita via Tripoli piano cortile L. 12 dilazioni Finci L. Tel. 506.681 - 503.318.

EDILFIDUCIARIA Barletta (S. Rita) negozio occupato di 130 mq servizi e soppalco di 99 milioni. Telefonare

EDILFIDUCIARIA via Graglia (S. Rita) negozio occupato 2 vetrine 40 mq 22 milioni 500 mila. Tel. 513.853.

EDILFIDUCIARIA Inghilterra negozio occupato con retrobottega 19 milioni 500 mila. Tel. 513.853.

ESIM A libero settembre 81 presso largo Racconigi recente signorile locale mq 500 distribuiti nei piani interrato terreno e primo collegati e divisibili mutuo dilazioni. Tel. 512.012.

ESIM B libero Santa Rita muri negozio mq 50 circa volendo con attività licenza bar latteria Tab. IV categoria dilazioni mute. Tel. 512.012.

ESIM C libero presso Largo Racconigi recente signorile locale mq 100 con retro abitabile mutuo dilazioni mute. Tel. 512.012.

E occupato muri negozio presso piazza Sabotino via vani 2 mq 40 costruzione mutuo Tel. 512.012.

EUROEDILE vende Vercelli stesso stabile muri negozio piccole e grandi magazzini ottimo investimento. Telefonare 748.096.

EXIMPORT 613.333 vende libero subito zona Vanchiglia locale 130 mq uso negozio e magazzino dilazioni pagamento.

Immobili

BIL. 4 A vende Borgo Vittoria costruzione mq 480 L. 135 milioni. Tel. 539.166 - 548.261 -

B. 8 vende Regina Margherita via Assisi 2 box are 539.166 - 548.261.

fabbricato mq 30 facilitazioni pagamento Tel. 549.761 - 553.204.

vende in via Ceriachia

BERI centralissimi vendiamo box auto e magazzini diverse metrature. Immobiliaretoro 549.761.

LIBERO via delle Maddalene, recente costruzione muri negozio 60 mq magazzino 70 mq più alloggio na bagno. Minimo contanti mutuo a dil Immobiliaretoro 549.761 553.204.

corso Svizzera 63/76, tel. 745.213 - 761.843, Dyane Cv, R5, A1126, 127, 128 3P, Club estate, commissionaria Citroën Autobianchi Innocenti

acquistiamo vetture prezzo più recenti. Autocommercio corso Orbassano e Lincarauto corso Principe Oddone 68 (anche sabato tutto il giorno).

ACQUISTIAMO pagando massimo: 126, Panda, 112, Ritmo, 131, Alfa Romeo, Delta, Bmw, Fiesta, R4, R5, R6, R14. Raffaello telefono 658.001.

ACQUISTO piccole e grossa cilindrate anche massima valutazione, pagamento contanti via S. Ottavio 32, telefono 677.242 aperto anche il sabato.

AUTOVETTURE SCOPTT
semestrali Fiat Lancia Autobianchi selezionate Nuove tutte marche e d'importazione garenzie. Assortimento usato. Leasing permute rateazioni. Soffi corso Turati 16. Tel. 599.878, 504.339.

, Golf Gti, Gld, Beta Montecarlo, coupé, Hpe, Alpine, Spitfire '78, A112, Tel. 548.681.

CAMBIO AUTOMATICO
Alfa L scura condizionata ruote in immatricolare prezzo interessante. Kit Car corso Galileo Ferraris 24, tel. 519.812 e corso Belgio 101,

CENTRO VEICOLI INDUSTRIALI
Pastorino, corso Allamano 48: l'intera gamma dei nuovi automezzi industriali diesel cilindri in pronta Prove e dimostrazioni. Tel. 780.3450.

Chi cerca trova, Lincarauto concessionaria Talbot. in consegna Horizon - TS10 - Solara - Sunbeam - Ranch - la più grande esposizione di vetture d'occasione, Fiat, Lancia, Alfaromeo, Renault, Opel, Volkswagen, controllate nostre occasioni nostri prezzi. Ricordate chi trova. Trova Lincarauto corso Principe Oddone 68 e Autocommercio corso Orbassano 72 (aperto anche il sabato).

7 Offerte lavoro impiego

operai, autisti,

CERCASI cuoco e cameriera ai piani albergo montagna. Telefonare 900.2581.

commessi, baristi

QUALIFICATO negozio arredamenti in centro cerca signora signorina 30-40 anni libera da impegni preferibilmente a tempo pieno richiedesi presenza buon gusto e versatilità. Scrivere: «Publikompass 211 — 10100 Torino».

impiegati

società immobiliare cerca personale per ampliamento organico trattamento economico sicuro interesse. Tel. (0141) 55.675.

SOCIETA' ambosessi acquisitori dilton immobiliare. Si richiedesi rienza commerciale, cultura medio superiore, auto propria. Offresi 600 mila mensili più interessanti incentivi, buone prospettive carriera. Telefonare per appuntamento 513.017.

SOCIETA' immobiliare funzionari ti e no vendita e acquisizione. Auto propria. Offriamo stipendio fisso e provvigioni. Telefonare 472.057.

15 Autovetture

AUTOFRANCIA nuova concessionaria Fiat con modernissimo centro assistenziale consegna rapidissima permute vantaggiose Rateazioni Sava fino 30 mesi leasing, si aspettiamo all'Autofrancia Francia 341 (sabato aperto tutto il giorno).

AUTOFRANCIA centro autoccasione con garanzia 12 mesi permute vantaggiose lunghe rateazioni minimo anticipo: 500, 126, 127, 128, Ritmo, 131, 132, A112, Dyane 6, R4, R5, R6, Alfasud, 90, 650 128 famigliare, ecc. Condizionatore vi aspettiamo all'Autofrancia corso Francia 341.

corso Svizzera 63/76, tel. 745.213 - 761.843, Dyane Cv, R5, A1126, 127, 128 3P, Club estate, commissionaria Citroën Autobianchi Innocenti

acquistiamo vetture prezzo più recenti. Autocommercio corso Orbassano e Lincarauto corso Principe Oddone 68 (anche sabato tutto il giorno).

ACQUISTIAMO pagando massimo: 126, Panda, 112, Ritmo, 131, Alfa Romeo, Delta, Bmw, Fiesta, R4, R5, R6, R14. Raffaello telefono 658.001.

ACQUISTO piccole e grossa cilindrate anche massima valutazione, pagamento contanti via S. Ottavio 32, telefono 677.242 aperto anche il sabato.

AUTOVETTURE SCOPTT
semestrali Fiat Lancia Autobianchi selezionate Nuove tutte marche e d'importazione garenzie. Assortimento usato. Leasing permute rateazioni. Soffi corso Turati 16. Tel. 599.878, 504.339.

, Golf Gti, Gld, Beta Montecarlo, coupé, Hpe, Alpine, Spitfire '78, A112, Tel. 548.681.

CAMBIO AUTOMATICO
Alfa L scura condizionata ruote in immatricolare prezzo interessante. Kit Car corso Galileo Ferraris 24, tel. 519.812 e corso Belgio 101,

CENTRO VEICOLI INDUSTRIALI
Pastorino, corso Allamano 48: l'intera gamma dei nuovi automezzi industriali diesel cilindri in pronta Prove e dimostrazioni. Tel. 780.3450.

Chi cerca trova, Lincarauto concessionaria Talbot. in consegna Horizon - TS10 - Solara - Sunbeam - Ranch - la più grande esposizione di vetture d'occasione, Fiat, Lancia, Alfaromeo, Renault, Opel, Volkswagen, controllate nostre occasioni nostri prezzi. Ricordate chi trova. Trova Lincarauto corso Principe Oddone 68 e Autocommercio corso Orbassano 72 (aperto anche il sabato).

(continua)

STAMPA SERA

Bruegel

l'umile grandezza nell'arte

C'è il genio artistico o, almeno, l'abilità professionale si trasmettano in una famiglia anche attraverso più generazioni, è fatto abbastanza frequente. I Bach, i Cranach, i Bellini, i Bibiena sono soltanto gli esempi più noti. È certo eccezionale per durata, numero di artisti, livello della produzione, la vicenda dei Bruegel; è eccezionale anche per questi motivi l'importanza della grande mostra che Bruxelles dedica in questo periodo a Pieter Bruegel e a quella che, giustamente, è definita nel titolo la «dinastia». L'esposizione mette a confronto, fianco all'altro, il grande capostipite con i figli e i nipoti per chiarirne rapporti, dipendenze, originalità, e fare il punto sui risultati degli ultimi studi brueghelliani.

NON sono molti i pittori che, nei secoli, sono stati così clamorosamente fraintesi Pieter Bruegel. Intenditori, antiquari, biografi e storici l'hanno etichettato come Pietro il Buffo, il Contadino, autore di diavolerie, rozzo, triviale, comico. Bisogna aspettare la fine del secolo scorso perché si incominci a far piazza pulita almeno degli equivoci più grossolani. Innanzitutto, documenti alla mano, si è definitivamente sotterrata l'ipotesi Pieter Bruegel contadino: prendere spunto da un ambiente non significa appartenervi. Ad Anversa, dove nel 1551 risulta iscritto alla ghilda dei pittori, Bruegel stringe rapporti d'amicizia i personaggi più colti e importanti della città: il tipografo Plantin, il ricco mercante Niclaes Jonghelinck, appassionato collezionista delle sue opere; l'incisore e filosofo Coornhert, l'archeologo Goltzius, il geografo Abraham Ortelius che gli dedicherà un elogio entusiastico nel suo Album amicorum. Certo, la grande confusione su Bruegel, uomo e pittore, è dovuta in parte alla mancanza totale di notizie sicure sui suoi inizi. Possiamo solo supporre che sia nato tra il 1525 e il 1530 e non sappiamo precisamente dove. La leggenda lo vorrebbe addirittura trovatello, adottato da un modesto fattore e poi «scoperto» da alcuni cavalieri spagnoli di passaggio che, vedendolo disegnare, rimasero colpiti dal suo talento e ne incaricarono di farlo studiare.

Gli elementi del mito ci sono tutti: il bambino esposto, i genitori adottivi di origine umile, il genio precoce, la Fatalità che si incarna nella figura di un passante. Ma sono luoghi comuni che ricorrono continuamente nelle biografie degli artisti del passato, spesso senza alcun fondamento storico. I primi 25 anni di Pieter Bruegel sono dunque avvolti nel mistero. Ci muoviamo a tentoni anche nell'ambiente artistico in cui ha iniziato la sua attività: sembra troppo attendibile ciò che ricorda il biografo seicentesco Carel Mander a proposito di un apprendistato del giovane artista presso Pieter Coeck, pittore, architetto e disegnatore di cartoni per arazzi e vetrate, di cui Bruegel avrebbe sposato la figlia nel 1563. Lo stile fastoso del Coeck che si uniformava alla moda italianizzante diffusissima in quegli anni nei Paesi Bassi, non solo non ha lasciato tracce nel giovane Pieter, ma è quanto di più lontano si possa immaginare dal suo temperamento artistico.

Nel 1552 Bruegel parte per l'Italia dove rimane circa 2 anni, durante i quali si spinge fino al Sud, lavora a Roma, stringe amicizia con il famoso miniatore Giulio Clovio, ma non si lascia impressionare eccessivamente né da Michelangelo né da Raffaello. Li studia, li ammira, ne li imiterà. Dall'Italia riporta soprattutto schizzi e impressioni di paesaggi, specialmente alpini. Ad Anversa lo aspetta un periodo di lavoro intenso: per l'editore Cock disegna una serie di fantastiche e insieme didattiche e moraleggianti nello stile di Hieronymus Bosch. E' il genere che, presto, lo rende noto e popolare; più dei quadri, destinati soprattutto ad una ristretta cerchia di amici, amatori e collezionisti.

Il repertorio è vastissimo; nelle scene realistiche o surreali, sempre gremite di personaggi che si toccano, mangiano e si picchiano, dove gli asini vanno a scuola e animali mostruosi saltellano con facce umane tra uova gigantesche e alberi cavi, i contemporanei riconoscevano se stessi, vizi e virtù, i loro guai, gli avvenimenti politici ed economici e i problemi del loro tempo. A decifrare con pazienza tutti i particolari, resi con un segno pulito e preciso, si resta sempre stupiti dalla fantasia inesauribile, dalla ricchezza e capacità narrativa di Bruegel. Nei disegni come nei quadri, i gesti e le pose non si ripetono mai; il ritratto in sé, come caratterizzazione della personalità individuale, non lo interessa: un gesto, una schiena e un berretto calato sul viso possono essere più espressivi di un ritratto quando si tende a cogliere il carattere e la fisionomia di un tipo sociale: il contadino e il borghese, lo storpio e la suora, il notabile e il soldato.

Un'osservazione profonda dell'uomo, spesso inconsapevole dei suoi comportamenti contraddittori, a volte meschino e a volte generoso, pronto a scatenarsi in feste e giochi per dimenticare la sua miseria, pazzo e forza di credersi saggio. Le valutazioni di Bruegel non sono ottimistiche, neppure disperate né apocalittiche: anzi, come accade in Erasmo da Rotterdam, vengono spesso espresse con sottile ironia. Nel 1563 Bruegel si trasferisce a Bruxelles dove sposa Mayken Coek, figlia del pittore Pieter Coek. Secondo il biografo Van Mander è la suocera ad esigere il cambiamento di residenza dell'artista, per allontanarlo dall'amante di Anversa. Altri collegano lo spostamento alle persecuzioni degli èretici, violentissime in quegli anni e sospettano che Bruegel fosse legato alla setta chiamata «Schola Charitatis».

L'IPOTESI è suggestiva, ma Bruxelles, sede del potere centrale, sembra un rifugio poco adatto ad un perseguitato. Inoltre non bisogna dimenticare che il pittore godeva dell'ammirata protezione del cardinale Perrenot de Granvelle, l'uomo più potente del partito cattolico, consigliere e confidente di Filippo II. Sarà piuttosto l'appoggio del nuovo mecenate e la prospettiva di commissioni prestigiose e decidere il trasferimento. Lontano dall'editore Cock, Bruegel dirada l'attività grafica e si dedica con maggior impegno alla pittura. L'ultima, prestigiosa commissione, di cui purtroppo nulla ci resta, gli viene da parte del consiglio della città: una serie di quadri per commemorare il compimento del canale che, dal 1561, collegava Bruxelles ad Anversa. Il 5 settembre 1569 l'artista muore. Poco prima aveva fatto bruciare certi suoi disegni pericolosi e compromettenti, forse satire politiche. Era Bruegel di sentimenti antispagnoli? Dato il suo spirito libero siamo tentati di crederlo.

CERTO, quattrocento anni di interpretazioni della personalità offrono uno spettacolo sconcertante. Come uomo, è stato considerato un cattolico ortodosso e un libertino, un umanista, un pessimista e uno spirito allegro. Come artista, un primitivo, un continuatore della tradizione fiamminga, un manierista, un pittore di genere, un seguace di Bosch. La varietà dei giudizi è un segno in più della complessità del personaggio.

▼ Combattimento dei salvadanai e delle casseforti. Una satira della lotta tra il piccolo risparmiatore e le grandi potenze finanziarie

PROVERBI FIAMMINGHI (Part. Berlino Staatliche Museen). In questo quadro, che appartiene ai primi anni dell'attività di Bruegel, uomini e animali recitano tutti insieme in una scena stipata all'inverosimile, un repertorio di circa 120 proverbi e modi di dire popolari. Bruegel ha evitato di illustrare quei proverbi che, nella loro forma letteraria, impiegano metafore e immagini irreali (non ci sono, per esempio, carri davanti ai buoi). L'effetto è quello di una piccola città operosa e affaccendata. Il quadro, che proviene da una collezione privata inglese, presenta alcuni interventi moralizzatori di epoca vittoriana, per esempio nell'uomo affacciato all'abbaino, accanto all'insegna della mezzaluna. Procedendo da sinistra verso destra e dal basso in alto i significati

1) Una inconocchia quel che l'altra fila (Fare a gara nello sparlare).

2) Mettere il mantello azzurro al marito (Fargli le corna)

3) Gettare rose ai porci (Gettare perle ai porci)

4) Portare la luce del giorno con una cesta (Fare un lavoro impossibile).

5) Trafigge la pancia del maiale (Colpisce nel vivo).

— Il maiale è dissanguato nella pancia (Non c'è più niente da fare).

6) Due cani intorno ad un osso (Si intendono raramente).

7) Parlare con due bocche (Avere la lingua biforcuta).

8) Accendere un cero al diavolo (Cercare alleanze tra i nemici; oppure il contrario di «Accendere un cero alla Madonna»).

9) Confessarsi al diavolo (Fare confidenze alle persone infide).

10) Soffiare nell'orecchio (Mettere una pulce nell'orecchio).

11) Si sono invitate a pranzo la volpe e la cicogna (Si incontrano due persone inconciliabili); e anche: A che serve un bel piatto se dentro non c'è niente?

12) E' una schiumarola (Uno scroccone).

13) Orinare sullo spiedo (Offendere gravemente).

14) All'insegna del pitale (Esibire le cose più intime).

15) Orinare contro la luna (Tentare l'assurdo); e anche: Ha male ai denti dietro le orecchie (E' furbo).

16) Fare la barba a un pazzo con una sapone (Approfittare dell'ingenuità altrui).

17) Sono 2 teste sotto lo stesso berretto (Vanno d'accordo, la pensano allo stesso modo).

18) Crescere fuori dalla finestra (Non potersi nascondere).

19) Pescare dietro la rete (Contentarsi degli avanzi altrui).

ANVERSA *metropoli di un genio*

ANVERSA, ai tempi di Bruegel, era una città sorprendente, vivace ■ contraddittoria. Il luogo più adatto, quindi, per un pittore curioso e attento come Pieter il Vecchio. I diari dei viaggiatori sono fitti di stupite annotazioni: «... le donne qui vanno per la strada da sole e ■■ solo in città, ma anche da ■■ paese all'altro, discutono di affari, comprano ■ vendono mercanzie. Gli uomini le lasciano fare...». Lo zucchero delle Canarie, la birra di Haarlem, i cereali del Baltico, i vini francesi e renani, la seta ■ l'allume italiani convergono ad Anversa, primo porto mondiale, per essere imbarcati per l'Africa, l'America, l'Asia ■ il resto dell'Europa.

L'industria prospera: dalla lavorazione del panno bianco inglese cui viene dato l'appretto prima della distribuzione sui mercati europei, alla fabbricazione del vetro, della carta, di strumenti scientifici e musicali, ai laboratori di mobili ■ arazzi, fino all'editoria: l'impresa di Plantin, amico di Bruegel, una delle industrie maggiori del tempo, impiega centosessanta operai ■ possiede ventidue macchine da stampa. Nè 1560 i fornai in città sono centocinquanta, i macellai settantacinque, gli artisti iscritti alla Ghilda di S. Luca trecentosessanta. Un numero enorme, che supera di gran lunga quello di Firenze nei momenti di maggior splendore.

Gli affari prosperano, la borghesia si arricchisce. I mercanti più facoltosi diventano banchieri. Verso la metà del '500 Anversa è ■■ metropoli cosmopolita paragonabile solo ■ Venezia: vi lavorano portoghesi, spagnoli, genovesi, castigliani, francesi, scozzesi, inglesi, veneziani, orientali e tedeschi. Anche dopo il crollo della Borsa, alla fine degli Anni 50, Anversa resta una città ricca e attiva. Artigiani, piccoli commercianti, salariati, insomma la grande maggioranza della popolazione traevano però scarso profitto dai traffici internazionali, ■ ancora ■■■ dalle transazioni ■ speculazioni finanziarie. La fame e la mendicità sono diffu■ in città come nelle campagne.

Lo scontento delle classi più disagiate apre ampio spazio alle fortune della Riforma. Di qui, i violenti editti emanati da Carlo V; nel 1550 gli eretici vengono definiti «persone sediziose, perturbatori dello Stato ■ della pace comune» e i colpevoli vengono puniti con la pena capitale: gli uomini decapitati con la spada, le donne sepolte vive. E si tratta di un trattamento di favore, riservato solo a chi abiura. Nonostante le persecuzioni, la Riforma, soprattutto il calvinismo, continua ■ fare proseliti. I predicatori ambulanti riuniscono nei boschi, fuori delle mura, cittadini, migliaia di persone.

Durante queste riunioni si recitano i salmi, ■ impreca contro il clero «che di religioso ha solo l'abito», si ■■■ di idolatria chi venera le statue e le immagini dei santi.

L'insurrezione degli Iconoclasti si diffonde con rapidità fulminea: il 10 agosto 1566 da Steenvoorde, Hondschoote, Armentières, Valenciennes raggiunge Poperinge, Ypres, poi Anversa, Gand, ■ le province dei Paesi Bassi settentrionali. In tre settimane le bande degli insorti saccheggiano più di quattrocento chiese. Un anno dopo il duca d'Alba entra a Bruxelles alla testa di un'armata spagnola per reprimere la rivolta ■ istituisce un tribunale che processa e condanna dodicimila persone per aver preso parte ai disordini. Bruegel muore quando la repressione e il terrore giungono al culmine...

Inserto a cura ■ **Silvia Rosa Brusin**

Bruegel il Vecchio e il suo tempo

Bruegel	Nei Paesi Bassi	In Europa
Pieter Bruegel (circa 1525-1530)	Margherita d'Austria è governatore dei Paesi Bassi dal 1508. Risiede a Malines	
	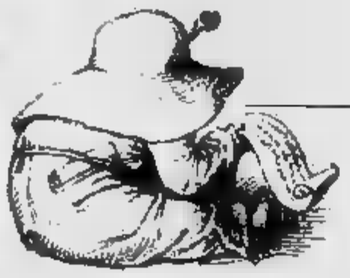	Lutero organizza la Chiesa riformata. Muore Carpaccio. Nasce il compositore Palestrina (1526)
		Muore Machiavelli (1527). Cortez conquista il Messico (1519-1527). Sacco di Roma
Nasce Filippo II (1527)	(1527): Carlo V ▲	
		Muore Dürer. Nasce Veronese (1528)
Editti contro gli eretici (1529): pena di morte		Il sultano Solimano assedia Vienna (1529)
Muore Margherita d'Austria (1530): le succede Maria d'Ungheria.		Nasce il pittore Arcimboldo (1530)
Anversa: nuova Borsa (1531)		
Anversa mette al bando gli anabattisti (1534)		Enrico VII: atto di supremazia: creazione della Chiesa Anglicana (1534)
		Muore il Correggio. Michelangelo: Tombe Medicee (1520-1534)
		Inghilterra: esecuzione di Tommaso Moro. Muore Erasmo da Rotterdam (1536)
Gand: rivolta economico-sociale: Declino dell'industria tessile e volontà di autonomia locale (1539)		
Gand: intervento di Carlo V e repressione delle tendenze individualiste (1540)		Benvenuto Cellini: saliera di Francesco I
		Calvino introduce la Riforma a Ginevra (1541). Michelangelo: Il Giudizio Universale. Capp. Sistina
Editti nel controllo governativo delle pubblicazioni (1544)	Nasce Torquato Tasso (1544)	
L'Inquisizione diventa più spietata (1545)		Concilio di Trento (1545-1563): organizzazione della Controriforma
Università di Louvain: pubblicazione dell'indice dei libri proibiti (1546)		Muore Lutero (1546)
		Nasce Cervantes (1547). Michelangelo: cupola di S. Pietro a Roma (1547)
Filippo II viene presentato ai cittadini di Bruxelles. Le 17 Province dei Paesi Bassi sono definite Stato unico e indivisibile, legato alla Corona di Spagna (1548)		
Sono proibite le assemblee e le prediche clandestine. Iniziano i lavori per il canale Bruxelles-Anversa (1550). Il cardinale di Granvelle è consigliere di Carlo V		

Bruegel	Nei Paesi Bassi	In Europa
Pieter Bruegel risulta iscritto alla Ghilda di S. Luca (1551)		
Viaggio in Italia (1552-53). Soggiorno a Roma (1553)		Muore il pittore Cranach (1553). Maria Tudor sale al trono d'Inghilterra (1553)
		Sposa Filippo II di Spagna; perseguita i riformati inglesi (1554)
L'editore Cock pubblica "Grandi Paesaggi" dai disegni di Bruegel (1555-56)	Carlo V abdica a Bruxelles. Gli succede Filippo II, erede del Trono di Spagna e dei Paesi Bassi. Il cardinale di Grenvelle, protettore di Bruegel; diventa consigliere. Partenza di Carlo V e Maria d'Ungheria per la Spagna. Bruxelles: epidemia di peste; la città viene isolata (1556)	Muore Lorenzo Lotto (1556)
	Anversa: crisi finanziaria (1557)	Nasce il compositore Gabrieli (1557). Bancarotta spagnola (1557)
Serie dei "Sette peccati capitali" (1558) ▲	I calvinisti conquistano sempre nuovi adepti. Muore Carlo V (1558)	Elisabetta I diventa regina d'Inghilterra (1558). Bancarotta francese (1558). Trattato di Cateau-Cambrésis: fine delle guerre d'Italia (1558)
«Combattimento tra il Carnevale e la Quaresima». Edizione delle "7 virtù", dai disegni di Bruegel (1559)	Applicazione più severa degli editti contro gli eretici (1559). Partenza di Filippo II per la Spagna. Margherita di Parma governa i Paesi Bassi. Gli Stati Generali chiedono la partenza delle truppe straniere	Francesco II e Maria Stuart sul Trono di Francia (1559). Scozia: John Knox introduce il calvinismo
		Carlo IX re di Francia. Reggenza di Caterina de' Medici (1560)
	Inaugurazione del canale Bruxelles-Anversa. Partenza delle truppe straniere (1561)	Maria Stuart ritorna in Scozia (1561). Nasce il filosofo Bacone (1561)
"Caduta degli angeli ribelli" e probabile viaggio di Bruegel ad Amsterdam (1562)	Bruxelles: prediche clandestine nei boschi (1562)	Francia: 1ª guerra di religione e massacro di Vassy
Matrimonio con Mayken Coeck e trasferimento a Bruxelles (1563)	Cresce il disaccordo di Margherita di Parma e il cardinale di Granvelle. I nobili si uniscono contro Granvelle, disertano il Consiglio e rifiutano il sussidio al re (1563)	
		Muore Michelangelo (1564).
"Salita al Calvario". Nasce il figlio Pieter, detto "degli inferni" (1564)	Granvelle lascia i Paesi Basi (1564)	▶ Nasce Shakespeare. Muore Calvino
Serie dei "Mesi" (1565)	Trionfo della politica nazionale: i nobili dirigono gli Stati Generali (1565)	
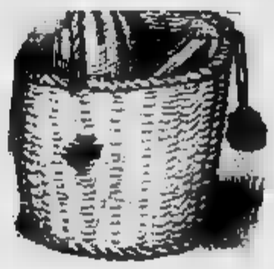	I nobili, alleati con il 3° Stato firmano il Compromesso dei Nobili (1566)	Muore Nostradamus (1566)
	Rivolte e repressione severa degli iconoclasti. Il duca d'Alba e i suoi mercenari giungono a Bruxelles. Partenza di Margherita di Parma (1567)	Francia: riprendono le guerre di religione (1567). Scozia: rivolta calvinista contro Maria Stuart (1567)
Nasce il figlio Jan, detto "dei Velluti" 1568	Il duca d'Alba instaura il Tribunale del Sangue. Beni confiscati; torture, centinaia di esecuzioni (1568)	Maria Stuart fugge in Inghilterra
Bruegel muore a Bruxelles, nel settembre del 1569		Inghilterra: rivolta cattolica e sanguinosa repressione. Complotto contro Elisabetta I. Maria Stuart viene incarcerata (1569)

L LUNAPASSERO di Higgs (Opera Mundi)

TOM E JERRY

Gli annunci gratuiti su Stampa Sera

FLEA MARKET - MARCHE AUX PUCES

STAMPA SERA

Il mercato delle pulci

nome _____ indirizzo _____

cognome _____ telefono _____

COMPRO☐ VENDO☐ CAMBIO☐

REGOLAMENTO: Il mercato delle pulci **(GRATUITO E RISERVATO ESCLUSIVAMENTE AI PRIVATI)** sarà pubblicato tutti i giovedì nell'inserto *in* Queste le voci:
Abbigliamento, articoli e attrezzature sportive usati - Animali - Arredamento, elettrodomestici, televisori usati - Collezioni (escluso filatelia) per un massimo di L. 100.000 - Dischi e strumenti musicali usati - Fotografia, cinematografia, ottica per un massimo di L. 100.000 - Giocattoli usati - Libri, giornali, fumetti usati - Hobbies - Messaggi - Scambi valore massimo di L. 50.000

Ritirate la busta **affrancatura a carico di Stampa Sera** alla vostra edicola ed imbucatela con i vostri annunci.

OROSCOPO DI OGGI

a cura di RAFFAELLA GIRARDO

ARIETE (21 marzo - 20 aprile)
Sarete sensibili ed impressionabili solo con le persone che non lo meritano ma anche i vecchi amici, fate attenzione perché un comportamento tale non vi porterebbe che ad una mancanza di stima dei veri desideri, soprattutto per ciò che riguarda il lavoro e l'amore.

TORO (21 aprile - 21 maggio)
Godrete in giornata astuzia, praticità intuizione, quindi applicatevi al massimo, gli influssi sono a voi favorevoli e portate a termine questioni di interessi da tempo aspettavano una soluzione. Anche il partner giornata sarà entusiasmante e felice.

GEMELLI (22 maggio - 21 giugno)
Siete molto amanti dei viaggi, ma in questo periodo vi attraggono minimamente, reagite a questo periodo poco entusiasmante per affrontarne alcuni sia per ciò riguarda il lavoro che i problemi famigliari, dove risolverete anche contrarietà dei parenti nei confronti del partner.

CANCRO (22 giugno - 22 luglio)
Malgrado il vostro atteggiamento calmo la vostra mente è molto acuta, quindi non preoccupatevi attraversa un non molto positivo lavoro, presto avrete notevoli miglioramenti ciò che riguarda la vostra attività. Per ottenere relazione serena il partner dovrete trascurarlo.

(23 luglio - 22 agosto)
Il vostro carattere solo in apparenza autoritario può solo nuocervi con gli individui che vi a fondo avrete particolari scontri di opinione. Sarete però apprezzati superiori che vi ritengono dei collaboratori. Non abbiate timore dei rivali né in amore né nel lavoro.

(23 agosto - sett.)
Con la vostra facoltà intuitiva non vi sarà difficile persone affini ai vostri desideri molto intelligenti le quali potrete giungere a vette molto elevate. Non abbiate dubbi nelle vostre riuscite, periodo lavorevole sia all'amore che al lavoro, che miglioreranno ulteriormente.

BILANCIA (23 sett. - 22 ott.)
Il doppio aspetto benigno del pianeta Venere vi renderà ricchi di vitalità e perseveranti; i nuovi incontri si dimostreranno più che semplici amicizie come fin d'ora avete creduto: i viaggi con il partner saranno positivi e miglioreranno i rapporti. Soddisfazioni in arrivo per il lavoro.

(23 ott. - 22 nov.)
Alle persone a volte date conforto momentaneo a questo non può altro che danneggiarvi creandovi anche problemi famigliari. Soddisfazioni invece rapporti extra-coniugali. Ottimi influssi di Giove e Mercurio vi agevoleranno nel lavoro e negli affari.

SAGITTARIO (23 nov. - 21 dic.)
Anche momentaneamente gli influssi negativi di Mercurio e Giove non vi agevoleranno nel lavoro e negli affari perdete pazienza e rendetevi conto che i conflitti sono dovuti vostro carattere spesso superficiale. Siate più costanti e la vostra carriera migliorerà.

LA TORINESE
Classe - Convenienza
Cortesia
V.A. Doria 8 - Tel. 510 938
PROFUMI

CAPRICORNO (22 dic. - 20 gen.)
Una reazione negativa un collega o superiora su di voi non dovrebbe turbarvi e voi dovrete calcolarla un'offesa e serbarne rancore perché potreste essere danneggiati seriamente ripresa molto ritardata. Siate espansivi e date affetto al partner, bisogno.

ACQUARIO (21 genn. - 18 febbr.)
Non assumete un atteggiamento triste e malinconico se breve durata perché otterrete nulla se l'essere danneggiati sul lavoro. Cercate di ritrovare il buon umore di estroversi, il miglioramento professionale che affettivo è assicurato.

PESCI (19 febbraio - 20 marzo)
Malgrado qualche incertezza possedete una mente acuta e immaginazione che vi aiuteranno notevolmente a conquistare espettavate da tempo nella vostra posizione sia lavorativa che sentimentale. Buone giungeranno alcuni parte e parente.

SCACCHI

Soluzione problema n. 1. Cb7.

N. 2209 (8+12)

O. Wurzburg
Il Bianco matta in 2 mosse

DAMA

Il B. vince 6 mosse (D. Rossi)

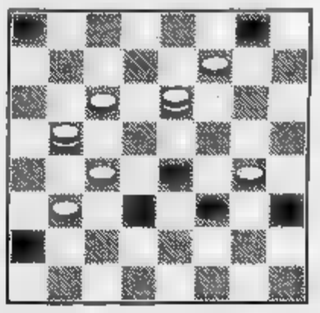

SOLUZ.: 11-6, 24-15; 13-17, 22-13; 10-5, 25-18; 17-10, 4-11; 10-14, 1-10; 6-22, blocco.

L'ANGOLO ENIGMISTICO

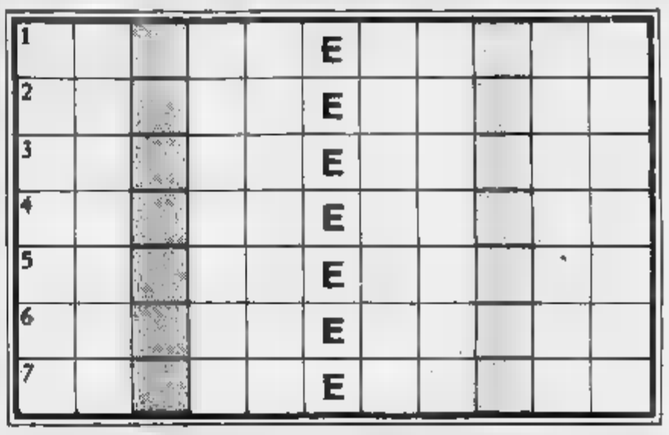

Scrivere orizzontalmente in ogni riga due parole, rispondenti alle definizioni. Le due parole sono collegate mediante la lettera «E», che è finale della prima parola ed iniziale della seconda. Nelle due colonne a fondo grigio si leggerà il titolo di un romanzo di Arthur Conan Doyle.

1 La principale della miniera - Al corrente
2 Scuse, pretesti - nostro continente
3 Proporzionare gl'ingredienti - Preambolo
4 Periodo di tempo - E quanto!
5 Petto - Vi risiede il presidente della Repubblica francese
6 Volo d'api - Bestemmia
7 Bambagia filata - Dodici le sue leggendarie fatiche

Soluzione: 1 Filone, edotto; 2 storie, Europe; 3 dosare, esordi; 4 decade, eccome; 5 torace, Eliseo; 6 scherno, eresia; 7 cotone, Ercole. Nelle due colonne: «Lo scritto rosso».

INFORMITALIA ISTITUTO NAZIONALE INFORMAZIONI
CONTROLLI - INDAGINI - INFEDELTA' - ESITO ASSICURATO
Corso Vittorio Emanuele 107 - Tel. 511.024-538.682 - Torino

ECONOMICI

15 Autovetture

DAIHATSU F20
gennaio '80 come nuovo Kit Car [redacted] cor-[redacted] Ferraris 24, tel. 510.251 518.612.

FULVIA coupé ToL... ogni prova privato vende L. 2 milioni 300 mila. [redacted] sabato, ore 13-15, via Orione 7 (suonare Maniero).

[redacted]
pronta consegna Suzuki [redacted] diesel e benzina Lada Niva [redacted] 4 x 4 [redacted] Savana ed inoltre vasto assortimento usato. Autostandar, corso Belgio 179, tel. 898.548.

FURGONI [redacted]
acquistiamo e vendiamo qualsiasi modello. Autostandar, [redacted] Barolo 3/D, [redacted] ni 831.751 - 882.456.

[redacted] furgoncino nuovo bianco interno sky poggiatesta pronta consegna. Telefonare [redacted] 892.910 - 892.088.
LANCAR [redacted] Lancia ottime occasioni di tutta la produzione Lancia Autobianchi. Vetture revisionate dilazioni Lancar [redacted] Regina Margherita [redacted].
[redacted] Lancia [redacted] Fiat tutti i tipi, vetture [redacted] in perfette condizioni, Lancar, corso Regina Margherita 270.

OC[redacted]
due indirizzi [redacted] cercate un'auto d'occasione. [redacted]; [redacted], [redacted] Principe [redacted] ne 68 e Autocommercio, corso Orbassano 72.

OSART vende Giulia 1600 nuova super anno 77 colore bianco proprietario unico. [redacted] Frejus 12 tel. [redacted].280 442.351.

PER LA SCELTA
della tua vettura d'occasione c'è Solma Auto. Ti offriamo rateazioni fino a 30 mesi senza anticipo. Solma Auto corso Giulio Cesare [redacted]. 205.1977 - 205.2005.

[redacted] vendo Opel [redacted] 1973 [redacted] 1 milione 280 mila e Fulvia coupè 5 marce 1972, 1 milione [redacted] mila tel. 898.4366.
PRIVATAMENTE vendo o permuto BMW 320 nera tetto apribile [redacted] elettrici. Tel. pasti 749.2131.
[redacted] 131 familiare 5 marce accessoriata vetri azzurrati fine [redacted] permuta. Tel. pasti 749.2131.
SOCIETA' vende Fiat 127 2P ToK5 - Fiat 127 2P ToN6 - Fiat 127 2P ToN7 - Fiat 127 2P ToN1 - Fiat 127 2P ToM9 - Fiat 127 2P ToP1 - Fiat 127 3P ToN2 - Fiat 124/S ToK3 - Fiat 128 2P ToN0. Tel. [redacted] ufficio al 90.221 signor Gerli.

16 Motocicli

MONTESA Trial 120/200 nuovi modelli '81 pronta consegna occasioni revisionate Tosa, corso Regina Margherita 61.
[redacted] Ape Piaggio compriamo vendiamo [redacted] permutiamo pronta consegna veicoli [redacted]. Tosa, [redacted] Regina 61.
OSSA visionate nu[redacted] Trial, motoalpinismo, regolarità Borgaretto via Camerana 2.
[redacted] Honda [redacted] d'Or giugno '80, km 3800, nu[redacted] esposizione. Telefonare, ore ufficio, 838.600.

[redacted] Acquisto alloggi

[redacted] alloggio libero subito (se garantito) anche libero tra 4 mesi [redacted] 2 [redacted] servizi [redacted] in Torino o prima cintura pago per contanti. Tel. al 304.914 [redacted] signor [redacted].
A.A. [redacted] o villetta [redacted] da rimodernare periferia o vicinanze Torino acquisto in [redacted]. Telefonare 585.330.

[redacted] acquista [redacted] fabbricati in [redacted] gradito [redacted] professionisti. Tel. 848.123.

[redacted] acquistare appartamento [redacted] per contanti 3-4 camere servizi. Telefonare 650.5988.
[redacted] appartamento [redacted] 6 mesi pagamento contanti tel. 599.657.
ACQUISTA privata appartamento libero o casetta zone Aeronautica Francia Paradiso. Telefonare 714.226, pomeriggio.

ACQUISTASI [redacted]
[redacted] privato alloggio qualsiasi dimensione e zona, anche [redacted] costruzione, libero od [redacted]. [redacted] valutazione. Telefonare, ore ufficio, [redacted].

[redacted]

Stabili in blocco [redacted] Torino e Comuni cont[redacted]. Trattative rapide - [redacted] - pagamento contanti. Rileviamo inoltre pacchetti azionari. [redacted] Immobiliare [redacted]

ACQUISTIAMO con atto notarile stabili in blocco e alloggi singoli pagamento contanti rapidità. Tel. 503.350 [redacted].
[redacted] **NAZIONALCASE** acquista direttamente case e alloggi in Torino pagamento [redacted] garanzia serietà. Telefonare 761.459.
ATTO entro [redacted] giorni pagamento contanti acquistiamo stabili e alloggi [redacted] occupati purché in Torino. Telefonare 837.181 - 832.895.
[redacted] in [redacted] acquisto minimo [redacted] Torino o cintura pagamento in contanti riser[redacted]. Tel. 515.967.
[redacted] paga in contanti alloggi [redacted] ri: 2-3-4 vani servizi, anche [redacted]. [redacted], massima riservatezza. Telefonare 011 513.631 interno 31.
CERCHIAMO stabile in Torino e prima cintura qualunque dimensione Union Case 549.777.
[redacted] urgentemente alloggio in qualsiasi zona purché signorile definizione immediata in contanti. Tel. 519.828.

[redacted]

ricerca per propria selezionata clientela appartamenti liberi ed anche occupati in Torino. Telefonare 556.956.

IMMOBILIARETORO
esegue gratuitamente valutazioni dei vostri immobili per eventuali affidamenti vendita, garantiamo [redacted] contanti serietà e ri[redacted]. Telefonare 549.751.
[redacted] contanti urgentemente [redacted] libero da privato in Torino 2-3 camere tinello cucinino servizi. Telefonare [redacted].

COMPTON ITALIA

AUSTIN ALLEGRO. A £.4.790.000* CHIAVI [redacted] MANO
HA [redacted] COSTO/KM PIÚ [redacted] DEL MOMENTO.

Ancora a prezzo bloccato.

AI MOLTI CHE CREDONO NELL'ECONOMIA. *Economia nel consumo: appena 1 litro di carburante ogni [redacted] chilometri, grazie ad un esclusivo carburatore. Economia nell'acquisto: anche a rate senza cambiali o in leasing con la Leyland Italia Finanziaria.*

AI MOLTI CHE VOGLIONO BALLARE SOLO AL NIGHT. *Speciali sospensioni idropneumatiche HYDRAGAS. Garantiscono una perfetta aderenza al terreno evitando spiacevoli sensazioni di "beccheggio" all'interno. Un brillante motore (1100/1300) Austin Morris collaudato in 4 continenti.*

AI [redacted] AMANO LE COMODITÀ. *Tanti accessori e tutti di serie (sedili reclinabili, appoggiatesta, cinture inerziali di sicurezza, rivestimento in moquette, lunotto termico, vetri atermici, tetto in vinile, consolle centrale con orologio).*

Austin Morris

Leyland Italia

AUSTIN ALLEGRO. UN LUSSO RISERVATO AI MOLTI.

Trovate i Concessionari Leyland Austin Morris sulle pagine gialle alla voce "Automobili i stalian". Tutti i modelli Leyland sono integralmente garantiti per un anno con chilometraggio illimitato.

* modello 4 porte 1100.

PIEMONTIMMOBILI
[redacted] tratta le [redacted] proprietà acquista [redacted]. Rivolgetevi con fiducia. Telefonare 885.747.

PRIVATO acq[redacted] alloggio libero [redacted] Torino. Telefonare 780.4741.
PRIVATO acquista in contanti case in blocco [redacted] in Torino o prima cintura [redacted].
PRIVATO acquista [redacted]ntanti alloggio in Torino e prima cintura [redacted] investimento 3-4 camere servizi. Telefonare 537.421.
PRIVATO acquista appartamento e monoca[redacted] anche [redacted] in Torino e prima cintura per investimento tel. 750.132.

RICERCHIAMO
urgentemente [redacted] nostro cliente appartamento composto da [redacted] bagno zone [redacted] e [redacted] 61. Fiduciaria Immobiliare 556.956

19 Vendita alloggi

A.A.A. PREZZI eccezionali in San Mauro Torinese cooperativa [redacted] alloggi ultimati 3-4 [redacted] doppi servizi in palazzina [redacted]. 545.128.
A.A. CASETTA [redacted] in Vigone parte da rimodernare 4 [redacted] bagno tettoia 1000 [redacted] giardino vendo [redacted] milioni 800 mila. Telefonare Riva 585.333.
[redacted] **FIDALCASE** A vende libero zona Pozzo [redacted] presso via [redacted] Sanctis signorile [redacted] tinello cucinino servizi ingresso cantina 90 [redacted] no L. 57 milioni, [redacted]. 503.346.
[redacted] **FIDALCASE** B vende libero corso Francia camera tinello [redacted] cantina 45 mq 27 milioni [redacted] mila. Tel. 503.346.
A.A. FIDALCASE C vende libero [redacted] soggiorno camera tinello cucinino servizi 60 mq [redacted] milioni, [redacted].
A.A. [redacted] O [redacted] camere tinello [redacted] servizi cantina 4° piano 44 milioni [redacted]. 503.346.
A.A. FIDALCASE E vende libero Crocetta panoramico salone [redacted] tinello cucinino servizi 80 milioni 500 [redacted] tel. [redacted].
A.A. FI[redacted]ASE F libero c[redacted] Lecce signorile [redacted] cucina servizi cantina 5° piano, 56 milioni, tel. [redacted].
A.A. FIDALCASE G vende [redacted] corso Trapani [redacted]ra cucina [redacted] terrazzo cantina 34 milioni 500 mila tel. 501.246.
A.A. [redacted] Madonna di Campagna signorile soggiorno [redacted] camera tinello cucinino [redacted] cantina [redacted] a L. 73 milioni [redacted].
[redacted] **FIDALCASE** L vende libero centro signorile salone [redacted] cucina biservizi 135 [redacted] 80 milioni [redacted].
A.A. [redacted] vende libero Grugliasco 2 [redacted] tinello cucinino servizi piano [redacted] 46 milioni. Tel. 503.346.
[redacted] **FIDALCASE** [redacted] Aurora [redacted] cucina servizi ingresso cantina L. 27 milioni dilazionabili. Tel. [redacted].
A.A. [redacted] vende libero piazza Bengasi ampio salo[redacted] tinello cucinino [redacted] servizi cantina L. [redacted] milioni. Tel. 958.1122.
A. COM.FAI Z vende zo[redacted] Crocetta [redacted] prospiciente corso in [redacted] bile signorile con giardino appartamenti 2-3 [redacted] cucina servizi. Dilazioni. Tel. 548.123.
[redacted] Napoli alloggio 2 camere tinello cucinino bagno 4° [redacted] sore 30 milioni. Tel. [redacted].
A. [redacted] libero, 2 [redacted] tinello cucinino [redacted] a [redacted] d in [redacted] agevolazioni. Tel. 505.000 - 503.200.
[redacted] Ciriè libero appartamento in mansarda recentissimo completamente arredato [redacted] posto da [redacted] camera ang[redacted] cottura servizio 35 milioni più mutuo. Amiè J. [redacted] Co. Tel. 510.494 - 537.624.
A sposi decisi ad abitare bene in casa moderna tranquilla isolamento [redacted] porte [redacted] e [redacted] 3 vani [redacted] 10 minuti centro 25 milioni più dilazioni vendesi Sosigano o tel. 787.044.
[redacted] alloggetto [redacted] zona S. Salvario 2 vani [redacted] 12 milioni 800 mila dilazionabili, tel. 650.3024.
[redacted] signorili [redacted] Moncalieri mq 110 2 servizi casa 15 anni vendonsi prezzo vantaggioso. Tel. [redacted].

ALLOGGIO libero (adiacente [redacted] Francia - Grugliasco): 1 camera cucina tutti i servizi 32 milioni occasione tel. 480.802.
APPARTAMENTO signorile con 3 [redacted] in piccola palazzina (Collegno - Regina Margherita) [redacted] saloncino, 2 camere, tinello, bagno lusso, box, vendo privatamente tel. 480802.
[redacted] signorile in villetta [redacted] 3 [redacted] doppi servizi seminterrato box. Tel. 710.676.
BORGARO eccezionale frazionamento in [redacted] centissimo complesso [redacted] alloggi grandiosi ottimamente rifiniti [redacted] 2 camere tinello cucinino bagno, 3 [redacted] cucina [redacted] vizi a prezzi di [redacted]. Per informazioni tel. [redacted]
BORGO S. Paolo, [redacted] camere cucina ingresso bagno. Facilitazioni [redacted] pagamento [redacted] retoro 549.751 [redacted].
[redacted] A [redacted] Pomaretto (Mirafiori Sud) libero [redacted] 3 camere cucina servizi cantina box auto L. 90 milioni compreso mutuo fondiario per ulteriori informazioni tel. 838.444.
CASALEGNO B Nichelino (Torino) recente due camere cucina servizi cantina L. 23 milioni mutuo fondiario tel. [redacted]
[redacted] C Nichelino (Torino) libero recente due camere tinello cucinino servizi cantina box auto L. 52 milioni mutuo fondiario, tel. [redacted].
CASALEGNO D via Zumaglia (Parella) libero due camere cucina servizi cantina L. 20 milioni 500 mila mutuo [redacted] tel. 838444.
CASALEGNO E Rivalta (To) [redacted] camera tinello cucinino servizi cantina L. 28 milioni mutuo fondiario. Tel. [redacted].
[redacted] E via [redacted] delle Rose due [redacted] tinello cucinino [redacted] cantina L. 40 milioni mutuo, tel. 838.444.
[redacted] F via Mazzè [redacted] di [redacted] pagna) recente due [redacted] tinello cucinino servizi cantina solaio L. [redacted] milioni mutuo fondiario, tel. 838.444.
[redacted] G Nichelino (Torino) libero marzo '81 [redacted] 2 camere tinello cucinotto [redacted] vizi cantina box [redacted] auto 2 balconi (di cui uno verandato) L. [redacted] milioni mutuo fondiario, tel. [redacted].
CASALEGNO G Nichelino (To) recente 2 camere tinello cucinino servizi cantina L. 39 milioni 500 mila [redacted] fondiario. [redacted]. 838.444.
[redacted] Cascine Vica (To) libero signorile recente: saloncino 2 camere cucina biservizi cantina box auto L. 105 milioni compreso forte mutuo fondiario. Tel. 011 [redacted].
[redacted] I [redacted] Cibrario libero camera [redacted] cucinino servizi cantina L. [redacted] milioni [redacted] fondiario. [redacted] ulteriori informazioni [redacted]. Tel. [redacted].

«CASAPIU'»
vende libero adiacente corso Montecucco signorilissimo ben rifinito appartamento in stabile recentissima costruzione composto da doppi ingressi salone 2 camere cucina doppi servizi grandi balconi. [redacted]. 788.857/747.204.

«CASAPIU'»
vende libero [redacted] signorile recente [redacted] appartamento composto [redacted] 2 camere grande cucina doppi [redacted] disimpegni ampi balconi. Tel. [redacted].
CASETTA zona Aeronautica 2 alloggi di [redacted] camere tinello giardino L. [redacted] milioni dilazionabili. [redacted].
[redacted] Marconi, via P. Tommaso 37, libero subito: [redacted] cucina 2 bagni doppi ingressi disponibili box auto, inoltre 4 camere cucina bagno e 3 camere cucina bagno, 2 camere cucina bagno, casa con riscaldamento [redacted] e [redacted]. Fiduciaria Immobiliare, [redacted].

[redacted]
[redacted]. Mazzini n° 15, [redacted] 1-2-3-4-5 [redacted] servizi, magazzini, [redacted] auto, mansarde libere, [redacted] contanti, possibilità [redacted] fondiario e dilazioni. [redacted] sul [redacted] festivi 10-12 / 16-18.
[redacted] libero subito ad[redacted] anche uso ufficio [redacted] 6 camere servizi spazio [redacted] vende, tel. 513.916.
[redacted] ampio camera tinello cucinino servizi [redacted] milioni dilazionabili. Tel. [redacted] Grimaldi.
CHIERIMMOBILI snc vende a Poirino in nuova palazzina alloggi 2 camere servizi L. 22 milioni 700 mila più mutuo 5 milioni 800 mila e 3 camere cucina abitabile servizi 44 milioni 850 mila più mutuo 8 milioni 850 mila possibilità box auto. Tel. 942.3887.
[redacted] ampi di camera tinello cucinino servizi cantina con posto auto da 26 milioni. Tel. 505.921 Grimaldi.
CHIVASSO vende libero appartamento signorile di mq 100 con mansarda di mq 100 box auto L. 92 milioni Fidaicasa. Tel. 958.1122.
COLLEGNO signorile ampio in[redacted] camere tinello cucinino servizi L. 72 milioni. Telefonare 779.094 - 756.726.
CONSULEDILE 533.322 vende adiacenze lungo Po Machiavelli spazioso: 3 camere cucina ingresso bagno, 52 milioni.
CONSULEDILE 533.322 vende a prezzi convenientissimi via Fabrizi 40 (piazza Risorgimento) 1-2 camere cucina servizi da 5 milioni 800 mila a 7 milioni 300 mila.
CORSO Ciriè libero signorile di recente costruzione camera tinello cucinino servizi cantina. Tel. 505.921 Grimaldi.

CORSO FRANCIA
adiacente Tesoriera libero signorile piano alto ingresso salone 4 camere cucina doppi servizi mq 200 vende Euroedile. Telefonare 746.096.

[redacted] Giulio [redacted] appartamenti di 2-3 camere cucina servizi [redacted] da 23 milioni 700 mila. Tel. 505.921 Grimaldi.
CORSO Marconi, via P. Tommaso 37, appartamenti economici vera occasione: 2 camere cucina bagno, [redacted] milioni contanti [redacted] milioni mutuo fondiario; 3 camere cucina bagno, 12 milioni contanti 4 milioni mutuo fondiario; disponibili ampi laboratori e magazzini. Fiduciaria Immobiliare, 556.956.
CRIMEA appartamento signorile salone 3 camere servizi cucina seminterrato giardino privato box. Tel. 710.676 - 640.270.

[redacted] A [redacted] Centro Europa [redacted] Guidobono luminoso stabile [redacted] salone 2 [redacted] cucina 2 servizi [redacted] dilazioni permute. [redacted] 512.012.
ESIM B libero ampio corso Francia Collegno salone 2 [redacted] tinello cucinino [redacted] servizi ottime rifiniture [redacted] signorile mutuo dilazioni permute. Tel. 512.012.
[redacted] C libero precollina San [redacted] luminoso [redacted] cucina 2 servizi [redacted] mico prestigioso giardino privato autorimessa mutuo dilazioni permute. Tel. 512.012.
ESIM D libero Santa [redacted] Boston soggiorno [redacted] cucina [redacted]zi piano [redacted] luminoso mutuo [redacted] permute. Tel. 512.012.

ESIM

ESIM [redacted] nuova [redacted] e Brandizzo [redacted] Nicolao [redacted] in [redacted] 1-2-3 [redacted] cucina [redacted] 15 mi[redacted] e [redacted] mutuo dilazioni personale in loco pomeriggio. Tel. 512.012.
ESIM F [redacted] presso [redacted] Siracusa prestigi[redacted] accurate [redacted] legno [redacted] 3 [redacted] cucina biservizi [redacted] zione mutuo dilazioni permute. Telefonare 512.012.
ESIM G libero adiacente corso Traiano in [redacted] signorile giardino e piscina condominiali salone 2 [redacted] cucina biservizi [redacted] L. 150 milioni mutuo dilazioni permute. Tel. 512.012.
ESIM H [redacted] presso [redacted] Cigna via Robassomero luminoso piano alto [redacted] servizi adatto pied-à-terre mutuo dilazioni permute. Telefonare 512.012.
[redacted] I libero Revigliasco Pian del Redentore signorile [redacted] 2 camere cucina [redacted] mansarda di saloncino e servizi comprensorio condominiale con area [redacted] sport. Tel. 512.012.
EUROEDILE vende adiacente corso Potenza ingresso camera cucina e servizio a L. 14 milioni 500 mila. Telefonare 746.096.
EUROEDILE vende S. Paolo alloggi di ingresso 2/3 camere cucina bagno stessa casa tel. 746.096.
FIMINTER [redacted] Spa libero Val S. Martino in palazzina d'epoca ristrutturata alloggio di ampio [redacted] cucina doppi servi[redacted] ingresso grande porticato giardino. Tel. 696.7121.
FIMINTER C Spa libero S. Rita alloggio signorile di soggiorno 5 [redacted] cucina biservi[redacted] Tel. 696.7121.
F[redacted]TER D Spa zona S. Donato via Savigliano ampio luminoso soggiorno camera [redacted] cina [redacted]. Tel. 696.7121.
[redacted] E Spa libero Borgo Vittoria luminoso 2 camere tinello cucinino servizi ripostiglio dilazioni. Tel. 696.7121.
FIMINTER [redacted] Spa [redacted] di Milano ristrutturato camera cucina abitabile servizi L. 24 milioni 200 mila dilazioni. Tel. 696.7121.
FIMINTER [redacted] Spa zona S. Rita alloggio di [redacted] cucinino servizi ripostiglio L. 38 milioni. T[redacted]. 696.7121.
FI[redacted] Z Spa [redacted] Sangano villetta su mq 1500 di terreno due piani fuori [redacted] loggi con ingressi indipendenti basso fabbricato box giardino frutteto mutuo [redacted]. Tel. 696.7121.
FINCI libero via Valeggio spazioso saloncino 3 camere cucina doppi servizi anche uso ufficio tel. 505.691 - [redacted].
GAIOTTO centrale libero via Po soggiorno camera cucina servizi 56 milioni meno mutuo e dilazioni. Tel. 488.972 489.789.
GAIOTTO libero (Aeronautica) via [redacted] soggiorno [redacted] tinello cucinino servizi [redacted] te forte mutuo. [redacted].
GAIOTTO libero via Filadelfia (S. Rita) camere tinello cucinotto servizi spazioso con forte mutuo. Tel. 488.972 489.789.
HOLDING alloggio affare [redacted] (Valdocco) soggiorno [redacted] cucinotto servizi 83 milioni [redacted] Tel. 503.677.
[redacted] vende libero corso Traiano 1 [redacted] cucinino dilazioni di pagamento. [redacted] 539.186 - [redacted].
[redacted] in S. [redacted] (via Vigone) camera [redacted] cantina, L. [redacted] milioni, Agevolazioni. Tel. [redacted].
IMMOBILIARETORO [redacted] casa, via D. Jolanda camera cucina servizi. Minimo [redacted] e dilazioni. [redacted] 549.751 553.204.
IPI Mirafiori: c[redacted] cucina, bagno, L. [redacted] milioni 800 mila. Tel. 511.382 - 537.568.
[redacted] nuovi 15 km da Torino, e [redacted] 6 alloggi [redacted] in palazzina signorile [redacted] tel. 513.916.
LIBERI nuovi alloggi in bella palazzina a Poirino di 3 camere cucina abitabile servizi 44 milioni 850 mila più mutuo [redacted] milioni 850 mila possibilità box [redacted]. [redacted]l. 942.3887 - 531.878.
[redacted] adiacente piazza S. [redacted] camere cucina servizi, 4° piano no ascensore, vende Broccardo [redacted]. Telefonare 748.518.
[redacted] Vittoria [redacted] spazioso 1° piano 2 c[redacted] cucina e servizi a L. [redacted] milioni [redacted] mila [redacted] Orlandini [redacted].
LIBERO B[redacted] di Milano ristrutturato grande entrata 2 camere cucina e servizi a L. [redacted] milioni vende Orlandini 353.900.
LIBERO camera [redacted] cucinino servizi 5° piano 2 arie via Gubbio 20 milioni [redacted] milioni dilazionati. Tel. 537.213 - 517.280.
LIBERO in stabile decennale [redacted] 3 piano spazioso [redacted] camera tinello cucinino e [redacted] a L. 39 milioni vende Orlandini 353.900.
LIBERO S. Rita [redacted] B. [redacted] 3° piano [redacted] luminoso 2 [redacted] cucinino e servizi a L. 58 milioni 500 mila [redacted] 353.900.
LIBERO Santena came[redacted] tinello cucinino ingresso bagno ripostiglio ideale ufficio 27 milioni. Tel. 942.3887 - 53[redacted].
LIBERO vendiamo Piossasco fabbricato comprendente alloggio 130 mq, mansarda [redacted] mq, officina 180 mq, deposito 88 mq, basso fabbricato box 90 mq, terreno 2300 mq, [redacted] zo 190 milioni mutuo [redacted].i.Ghi. 513.632.
LIBERO vicinanze [redacted] Marconi piano 1° camera cucina c[redacted] ammobiliato ristrutturabile Studio RD 532.711.
LIBERO vicinanze corso Allamano recentissimo alloggio 3 [redacted] soggiorno cucina doppi servizi doppi ingressi e [redacted] 170 mq vende [redacted] 353.900.
[redacted] zona [redacted] soggiorno [redacted]ra cucina servizi ingresso [redacted] 7° piano L. 45 milioni. Tel. 501.246.

(continua)

Corsi per programmatori elettronici
Introduzione agli elaboratori - Introduzione alla programmazione
LINGUAGGIO BASIC - LINGUAGGIO PASCAL
Esercitazioni pratiche su elaboratore elettronico
[redacted]
Per titolari di aziende e responsabili [redacted]
Generalità sugli elaboratori - Come orientarsi al momento dell'acquisto.
Per informazioni: S.D.C. - Corso Matteotti 3 bis. Tel. 548.981.

PIANOFORTI
vendite, noleggi rimborsabili, permute
RICORDI
Torino, via Lagrange 35/B

Asti: l'attesa anteprima rovinata da una parte del pubblico

I giovanissimi disturbano il «Saul»

Giovampietro s'infuria «Alfieri è roba vostra!»

DAL NOSTRO INVIATO

ASTI — A metà del secondo tempo della tragedia, il rumore in sala si è fatto insopportabile. Renzo Giovampietro, deposta l'ira del personaggio alfieriano, si è forse sentito per davvero un Saul dimenticato da tutti. Mezzo rivolto verso la platea e il loggione del Politeama, ha mormorato con il corpo piegato in due: «Ma bambini, per favore...» e ha cercato di riprendere a declamare il complesso endecasillabo dell'Alfieri. Non vi è riuscito e per un attimo ha perso il controllo gridando ai giovani disturbatori che esistono sale da ballo e film pornografici. Ma immediatamente l'attore che ha portato in scena i grandi oratori dell'antichità da Lisia a Cicerone e che ha passato metà della carriera a dialogare con il pubblico, si è corretto ed ha aggiustato la mira.

«Perdio» gli è ancora sfuggito e subito dopo ha sussurrato di non pretendere di fare un discorso nazionalistico. Tuttavia Alfieri è roba vostra, è roba nostra». Per lui la compagnia ha speso sangue, il teatro ha speso denaro. Alfieri merita forse di essere zittito? Gli applausi non potevano mancare e la serata si è volta al meglio.

Quali sono stati gli errori che hanno ridotto l'anteprima nazionale del Saul a un buffo fatto di cronaca domestica, con i giovanissimi richiamati da un padre di famiglia che giustamente faceva la voce grossa? Innanzitutto oggi Asti è senza un vero teatro (l'Alfieri è inagibile per due anni, il Politeama inequivocabilmente sordo). In secondo luogo il Politeama ha un assito vecchissimo che scricchiola tremendamente, perciò anche un numero ridotto di maleducati rischia di produrre gli effetti d'un battaglione alle manovre. Infine invitare completamente gratis gli studenti si è rivelata una mossa demagogica, perché qualsiasi prezzo politico — anche di sole 1000 lire — avrebbe tenuto lontano i più riottosi tra i distratti.

Invece questi tipi di errori si sono sommati e intrecciati con risultati penosi. Da notare che non si rideva per qualche passo enfatico né per qualche parola goffa («pèra» in luogo di «perisca») ma si rumoreggiava in continuità, con la medesima intensità prima e dopo l'alzarsi del sipario. Segno che non è la tragedia né la rappresentazione a deludere ma che mancava la minima disposizione ad ascoltare. Che poi gli attori, e magari i classici, siano contestati vivacemente, va benissimo purché la cosa avvenga a fine spettacolo.

Giovampietro ha così sofferto d'una cattiva platea, cadendo dalle nuvole nel pericoloso momento dell'anteprima e rovinandosi la serata non meno dei docenti che intendevano concludere nel più rassicurante dei modi la giornata di studi alfieriani. Necessariamente il giudizio tiene conto dell'ambiente e qualifica come attenuanti alcune circostanze. Qualcosa in ogni modo va ritoccato nell'allestimento.

Finalmente Giovampietro, sempre serio nell'approccio con l'autore, prende alla lettera l'Alfieri cercando di coglierne gli echi contemporanei ma pure ingegnarsi ad ammodernarlo. L'Alfieri diceva di sentirsi un cuore di ferro in un mondo dove gli altri parevano fatti di polenta, ebbene Giovampietro ne rispetta la durezza che trova congeniale al suo temperamento. Il Saul rimane quindi un personaggio scostante che afferma la volontà dell'individuo a cercare bersagli di comodo.

Suo antagonista infatti è il Dio, inesorabile dell'Antico Testamento, il quale gli assegna una missione di grandezza a costo di sacrificarlo negli affetti e nei sentimenti. Invano nei primi due atti dell'originale si coglie un barlume di speranza quando il re dei giudei si riavvicina a David calunniato e condannato. Subito la missione di Saul, duce nella guerra contro i filistei, imporrà le rinunce di sempre. Forse l'unico momento di gioia gli verrà dalla morte per suicidio, quando a che non deve rispondere a nessuno del suo abbandono perché amici e famigliari sono uccisi o distrutti.

La messinscena di ieri ha seguito un crescendo nettissimo. Al principio i personaggi esitavano nell'impatto con l'endecasillabo, si muovevano con ieraticità compunta. E' chiaro che un certo distacco contro l'enfasi viene dall'impostazione di regia, però i difetti del testo non venivano cancellati dall'originalità della rappresentazione. Nella seconda parte il Saul ha il lirismo del capolavoro e qui Giovampietro ha ottenuto il meglio dal suo giovane antagonista Gianni Greco (David), da Gisella Bein (Micol), Stefano Sabelli (Gionata), Rinaldo Clementi (Abner), Pino Michienzi (Achimelech).

Rimarrà per sempre inesplicabile il dilemma: recita male perché la sala aveva muggiti e scalpitii bovini oppure perché l'endecasillabo non s'apprende durante le prove ma nelle dure repliche in teatro? Un fatto certo è che la sferzata di Giovampietro ha riportato la serenità in tutto il teatro.

Agli astigiani cattivi che hanno tradito il loro illustre conterraneo offriamo come penso tre versi alfieriani da meditare: «Mi trovan dur? Anch'io lo so: pensar li fo».

Piero Perona

Giovampietro protagonista e regista

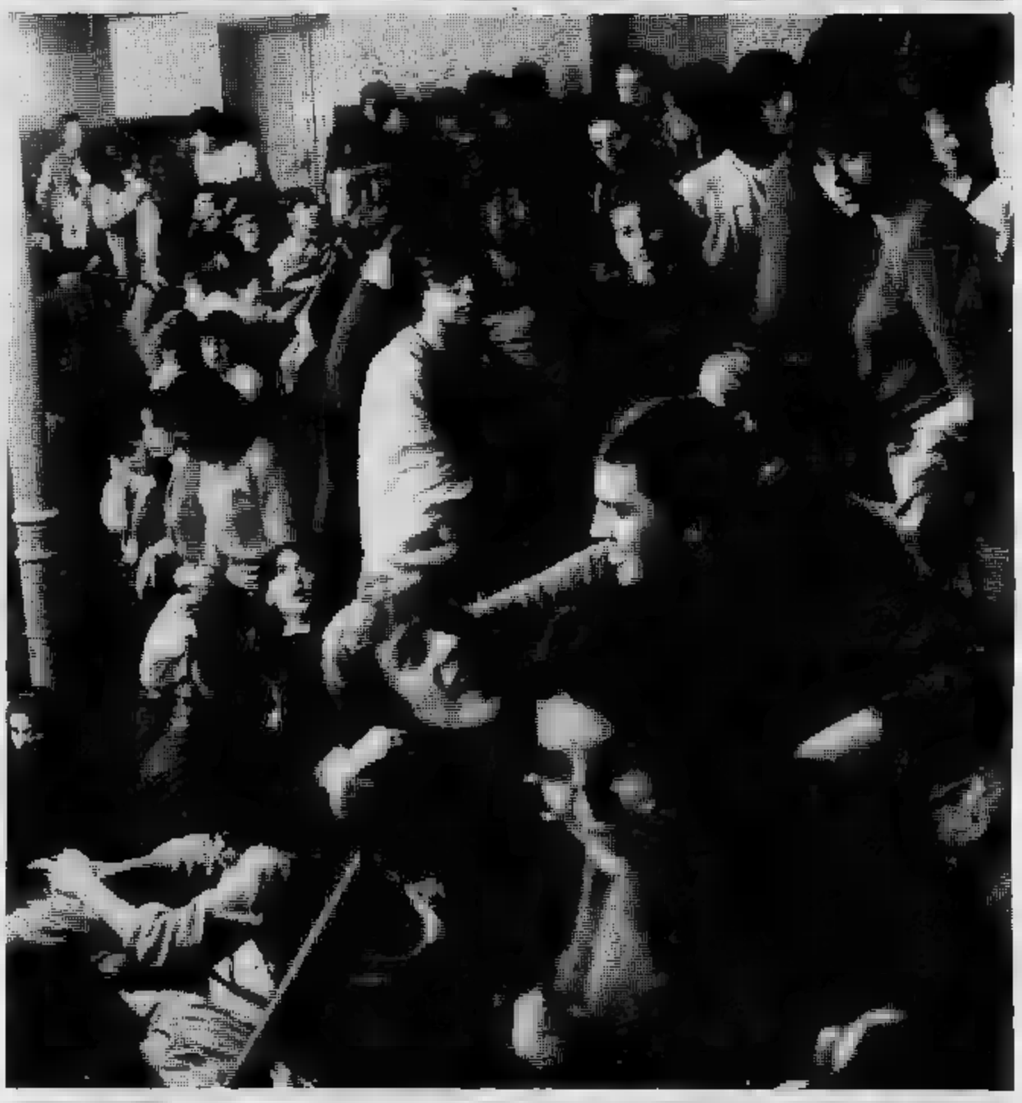

Il turbolento loggione del Politeama (Foto di Piero De Marchis)

«Kesslerkabarett» stasera all'Alfieri

Tornano le gemelle

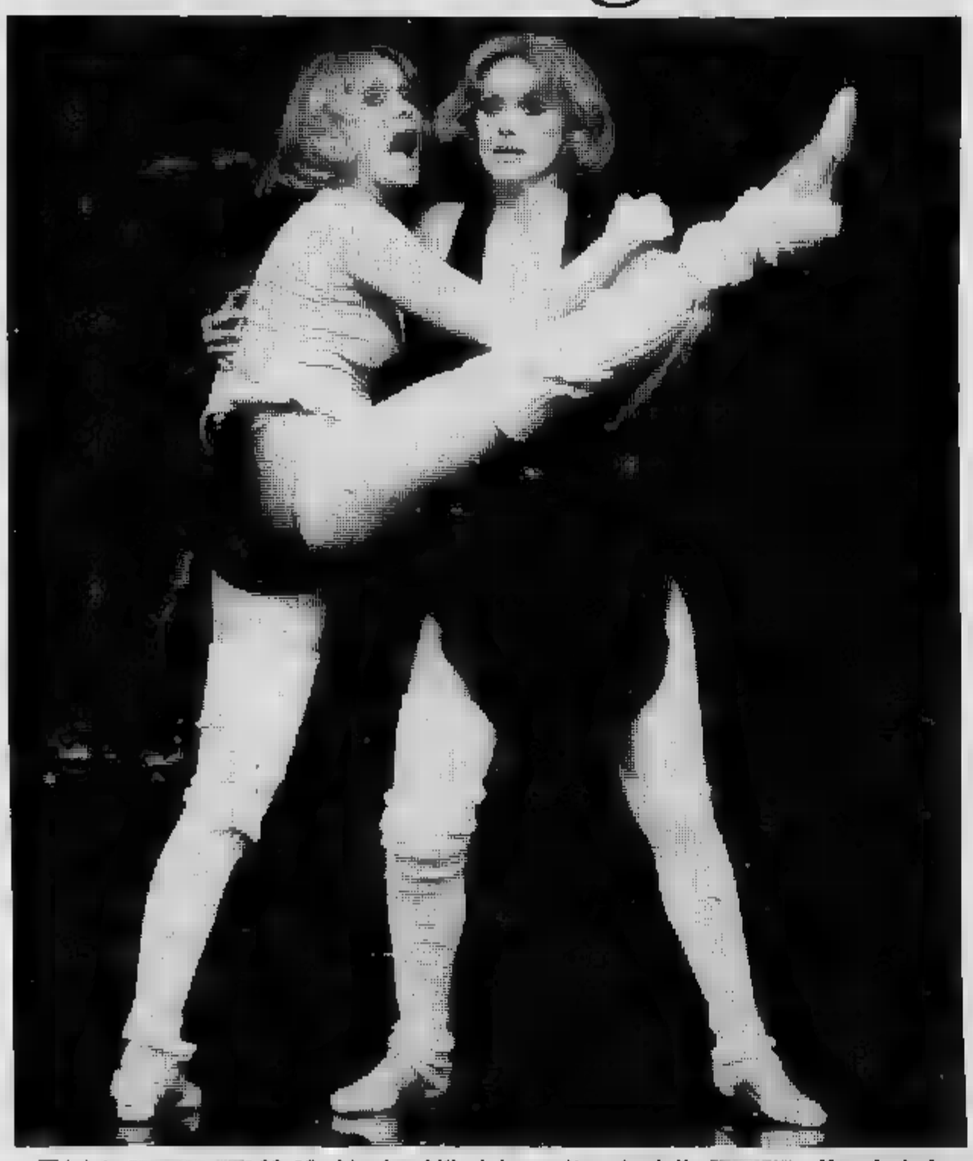

Si inizia [illegible] alle 20,45 al teatro Alfieri, lo spettacolo delle [illegible], «Kesslerkabaretts». [illegible] «gemelle [illegible] gambe lunghe», che negli Anni [illegible] rappresentarono il sogno proibito dell'italiano medio, rievocano il balletto [illegible] Bluebell e i fasti del Lido di Parigi. «Alice ed Helen [illegible] sempre spumeggianti, cronometriche, perfette» spiega un testo [illegible] agenzia. Ma [illegible] l'opinione del regista dello spettacolo Giuseppe Patroni Griffi. Intanto le intramontabili gemelle [illegible] fanno [illegible] ammirare in questa cavalcata-rievocazione del mondo cabarettistico internazionale saltando con maestria da «Lili Marlene» a «September song». Si replica fino al 16 novembre.

Danza moderna al Nuovo

Successo ieri sera sulla scena [illegible] teatro Nuovo per i balletti moderni [illegible] Loredana Furno, Jean Pierre Martal [illegible] Rocco. Il celebre coreografo Geoffrey Cauley ha costruito «Tactus» su [illegible] base musicale di nastro magnetico e percussioni ideata da Azio Corghi. Il secondo balletto [illegible] «Bussottioperaballet», di Silvano Bussotti, suddiviso nei quattro componimenti Brillante, Rara Dolce, Novelletta e [illegible] di.scena.

Il cantautore intervistato [illegible] Radiomontecarlo

Branduardi parigino

Angelo Branduardi, al termine [illegible] una fortunatissima tournée francese, ha dato questa intervista a Radiomontecarlo.

Branduardi, quali sono ora i tuoi programmi?

Felicemente concluso questo giro, con un momento che oso definire felicissimo alla Fête de l'Humanité di Parigi, ora me [illegible] sto a casa, praticamente senza fare niente. Sto cercando [illegible] farmi venire qualche [illegible] nuova.

Branduardi [illegible] uno [illegible] quei nomi che sta dando all'Italia, musicalmente parlando naturalmente, delle grosse soddisfazioni. Hai rappresentato in Francia, in Germania e in Belgio tutta una schiera di autori e cantautori italiani che [illegible] [illegible] mai riuscita [illegible] sfondare in Europa. Puoi parlarci un po' di questa tua esperienza?

Per [illegible] [illegible] motivo di gioia, ma anche di felice stupore, la reazione del pubblico e dei critici all'estero. Proprio non contavo [illegible] questo risultato, perché ho fatto e continuo [illegible] fare niente di diverso e niente [illegible] di più di quello che facevo prima, cioè suonare...

Potresti definire [illegible] tuo rapporto [illegible] il mestiere che eserciti?

Ho trent'anni ed ho cominciato [illegible] suonare il violino verso i 6-7 anni e per me suonare è cosa del tutto normale, come leggere il giornale, fare quattro passi, mangiare, dormire... Non potrei pensare di vivere [illegible] la musica [illegible] per altri [illegible] impossibile pensare di vivere senza leggere [illegible] fare dello sport. Naturalmente ho dei momenti di pausa, [illegible] questo è uno di quelli. Ma è una pausa in cui riordino le idee, penso e probabilmente maturo ciò che farò fra un [illegible] o forse due...

Le cronache dei tuoi concerti parlano di totale partecipazione [illegible] pubblico, [illegible] [illegible] rimonia, [illegible] festa. Nei tuoi spettacoli si [illegible] un clima di gioia...

In effetti considero il mio incontro con [illegible] pubblico uno scambio di doni, un tentativo, abbastanza riuscito, di dare felicità ed emozioni; una forma di partecipazione totale.

Alla Fête de l'Humanité a Parigi decine di migliaia di persone hanno partecipato alla mia gioia con [illegible] loro gioia, ballando e ballando ore ed ore. A questo punto il musicista suona sempre meglio.

Il fatto di [illegible] tanto pubblico ti appaga totalmente oppure fa [illegible] in te un pizzico di nostalgia per gli anni in cui i tuoi concerti erano [illegible] frequentati [illegible] una cerchia ristretta [illegible] ammiratori?

Se ti riferisci al megaconcerto, sto facendo autocritica [illegible] sono arrivato alla conclusione un po' sconsolata che il tentativo, riuscito sul piano promozionale e dello spettacolo, in fondo in fondo non mi ha soddisfatto. Passato questo periodo lo riprenderò a [illegible] [illegible] qualsiasi condizione [illegible] cioè sia per cinque come per cinque mila o per cinquantamila persone. L'importante è suonare.

L'esperienza con nomi del calibro [illegible] Richie Evans [illegible] Stephan Stills [illegible] [illegible] positiva. Non può essere stato un espediente per richiamare pubblico o per presentare in Italia spettacoli inediti?

Per me è stato solo un modo per suonare con artisti di estrazione musicale diversa dalla mia. Una esperienza che ha confermato quanto interessante sia la conoscenza di stili [illegible] tecniche differenti; [illegible] che mi ha anche confortato nella convinzione che [illegible] musica, quella vera, è una sola. Gli interpreti, purché validi, vi si ritrovano sempre.

Se volessi definire il tuo personaggio mi riuscirebbe difficile dire di te che sei un cantautore, oppure un solista. Ti definirei semplicemente un musicista. Sei d'accordo?

Non sono un solista accompagnato [illegible] un gruppo, ma neppure faccio parte del gruppo. Ho fatto il cantautore con la chitarra per una serie di ragioni, [illegible] delle quali [illegible] che non avevo la minima possibilità di organizzare un insieme di musicisti. Ma per [illegible] la musica è molto di più che una chitarra e una voce. Non sono Segovia, per cui, [illegible] dopo un po' mi annoio io, figuriamoci chi mi ascolta. Invece è bello uno scambio tra musicisti che si intendono. E con questi musicisti suono [illegible] più [illegible] 10 anni, cioè da quando ho iniziato timidamente [illegible] mia carriera. I musicisti sono sempre gli stessi [illegible] ormai c'è un rapporto molto particolare, di quasi complicità, nel senso che basta uno sguardo per comprenderci.

I tuoi studi classici, Conservatorio, tanto per intenderci, hanno influito sulla tua carriera?

Certamente, il Conservatorio mi ha consentito di fare cose che altrimenti mi sarebbero state precluse; [illegible] mi ha anche impedito di sfruttare a fondo [illegible] fantasia e l'improvvisazione che fanno [illegible] blues e [illegible] jazz vera arte.

DIFFUSIONI ARTISTICHE
UNA SVOLTA NEL [illegible] ARTISTICO
CENTRO INTERNAZIONALE DELL'OPERA D'ARTE
PER PITTORI, SCULTORI, GRAFICI, COLLEZIONISTI, OPERATORI NAZIONALI ED INTERNAZIONALI
[illegible] APERTURA
Per informazioni: Galleria ENFAC
Via Pomba 27 TORINO ore [illegible]
Telefono 530.609

PICCOLO REGIO
(Piazza Castello)
Stasera ore 21,15
CONCERTO FARFISA
[illegible] MARCOSIGNORI
[illegible] CASTAGNA
[illegible] CHITARRISTICO [illegible]
[illegible] Inviti possono essere ritirati presso i rivenditori
FARFISA

Provincia e Comune di Torino
TEATRO STABILE
SETTORE SCUOLA/RAGAZZI
Al Liceo Einstein (V. Pacini 28) ore 16,30
RO[illegible]TI TESSARI parlerà [illegible]
LA COMMEDIA DELL'ARTE E LA CIVILTA' BAROCCA
Ingresso libero

Trovadero
Via A. Doria 9 - tel. 553771
RADIO AURORA
ELEZIONE MISS 1980

AL [illegible]
stasera e domani ore 21,15
JEAN [illegible] e ANGELIQUE
GIGI SABANI
Prenot. t. 556952 - 533948

TEATRO NUOVO - L855552
questa [illegible] ore 21
domani ore 20
LOREDANA FURNO-ROCCO
Jean-Pierre [illegible]
Spettacolo di balletti
Musiche [illegible]
AZIO CORGHI-SYLVANO [illegible]
coreografie di Geoffrey Cauley

ALFIERI
Da stasera ORE 20,45
per [illegible] 6 [illegible]
ALICE - ELLEN KESSLER
in «KESSLERKABARETT»
uno spettacolo musicale a [illegible]
GIUSEPPE PATRONI GRIFFI

MILLELUCI
P. Guala 147 - t. 616.169
tutti i martedì ore 21,30
Serata dedicata esclusivamente al [illegible] 'N ROLL
[illegible] esibizioni acrobatiche
Ingresso [illegible] L. [illegible]

TEATRO D'UOMO (P. S. Giovanni)
[illegible] Coop. Teatro Idea presenta
«TEOFRASTO»
di M. [illegible] F. [illegible]
Musiche di G. Negri - [illegible] 21,15

TEATRO STABILE TORINO
Al Carignano, [illegible] 20,30
Teatro [illegible] Friuli Venezia [illegible]
CALDERON
di PIER PAOLO PASOLINI
Regia di Giorgio Strehler
Ultima settimana

POLITECNICO [illegible] TORINO
Aula I - C. Duca Abruzzi 24
Giovedì 13, ore 18,30
CONCERTO DI CHITARRA
[illegible] Maurizio Colonna
Ing. 1000 - Gratis studenti Politecnico

Il comico in una versione cabarettistica del celebre assassino di mogli

Beruschi-Landru le uccide per ridere

MILANO — Beruschi afferma che alla prima di *Landru* lui non c'era, mentre *«c'era invece tutto il cabaret italiano ■ adesso che ho modificato il testo le risate arrivano anche dal pubblico pagante»*.

Come mai passa pomeriggi interi al Teatro Odeon anche se il suo spettacolo *L'impareggiabile monsieur Landru* ■ in ■■■ da più ■ una settimana?, chiediamo a En■■ Beruschi, l'improbabile don Giovanni della commedia musicale di Amendola ■ Corbucci innocente assassi■■ delle sue troppo ricche mogli.

La prima è stata martedì scorso e quasi mai uno spettacolo è stato varato davanti a un pubblico così famoso. Un vero spettacolo nello spettacolo. Forse per festeggiare il regista (televisivo) Eros Macchi, gli autori notissimi, il d'Artagnan di Pippo Baudo (Pippo Caruso autore delle musiche), i due produttori della rivista Gentile e Marangoni, due veri mecenati (si fa per dire) del cabaret nazionale.

Si era dato appuntamento all'Odeon tutto il mondo dello spettacolo: Rita Pavone con il suo Teddy, Beppe Grillo, Andreasi, Renato Pozzet■ ■■ la bionda moglie, Lino Patruno nuovamente con la bella Katia Svizzero, Sandro Gamba, Lino Toffolo, Nanni Svampa, Christian, Teo Teocoli, Eddy Angelillo ■ molti altri. Un cast d'eccezione, non mancava neppure Riverà. Quello che mancava forse era ■ testo, un po' debolucc■ e troppo scontato.

«Appunto, interi pomeriggi in teatro perché sto rimettendo in sesto tutto — spiega Beruschi — *ho cambiato battute, ne ho inventato delle nuove; voglio riunire due scene e fare un nuovo finale per il primo atto, quando mi muore ■ moglie cantante. Stiamo cambiando anche le luci e molti movimenti. Adesso il lavoro funziona benissimo, ■ fine settimana eravamo stra■eni ■ tutto pubblico pagante che non finiva di applaudire. Poi alla prima non c'ero. Non mi crederete, ■■ con quel pubblico davanti, sapendo di non avere rodato abbastanza lo spettacolo (solo due debutti in provincia), con un testo ■■ limare in certi punti ■ rinforzare in altri, io non esistevo. ■■■ scena non c'era Beruschi ma la sua fotografia»*.

Ma è capitato ■■ ■■■ simile anche l'anno scorso, quando per la prima volta ha debuttato nella prosa con Minnie Minoprio in *Angelo azzurro*?

«Non in modo così totale. Ricordo che eravamo a Torino e io non mi sentivo certo padrone della scena ■■ non in una maniera così disastrosa. Per questo "Landru" avrei dovuto impuntarmi e non accettare di debuttare in quelle condizioni. In fondo il primo nome in cartellone è il mio, ■■ non tiro il carro io gli altri non mi vengono dietro. Per fortuna adesso ■■ tutto bene e porteremo in giro uno spettacolo che ■■ veramente ridere. Andremo a Genova, Novara, Alessandria; ■ Torino saremo dal sei all'undici gennaio poi nel Sud, anche in Sicilia. Lo scorso anno ho avuto malgrado la mia parlata "nordita" un buon successo ■ Palermo».

E' appena uscito il nuovo 45 giri di Beruschi *Urca che bello*, della Baby Records, che è la sigla di chiusura del■ trasmissione del sabato sulla Rete Uno, *Alle cinque del sabato sera*. *«E' un filmato completo in cui intreccio un duetto con una scimmietta romana. Di solito con gli animali non lego me con quella sì, per fortuna, perché abbiamo convissuto per ■■ po'»*.

E Sanremo?

«Scherzate? Una volta ■■ bene, poi basta altrimenti dicono che ■■ sono montato ■ testa ■ che mi credo un vero cantante. Invece io gioco ■ cantare e in casa sono sempre redarguito da mia moglie che teme per il vicinato. ■ dire che viviamo in una villetta ■ due piani».

Progetti? *«Adesso penso solo allo spettacolo. Nessuno ha notato che vengo dal cabaret ■ che ho preso in compagnia due cabarettisti alla loro prima esperienza teatrale. E' una scelta che pochi fanno. Sono Ernest Thole e la napoletanissima Lucia Cassini che in questo spettacolo dà veramente il meglio ■ ■■ stessa ■ si prende un ■■■■ di applausi a ■■■■ aperta. Certo quando avrò finito la tournée vorrei fare del cinema, naturalmente un film comico ma importante»*.

Beruschi ha esordito nella rivista lo scorso anno ■■■ ■■■■ Minoprio

«Ho visto il secondo film di Nichetti "Ho fatto splash" — prosegue Beruschi — *e mi è piaciuto moltissimo ma so che lui lavora solo con i suoi amici e ■ non lo conosco. Comunque non mi lamento. Pensate che sono sei anni che ho lasciato la ditta in cui lavoravo ■ sono solo otto anni da quando misi piede per la prima volta al "Derby" in■■■ a Walter Valdi. Da allo■ la mia vita ■ cambiata. Molto e in meglio»*.

■■■ Galiotti

canale 5

I film della settimana

MARTEDI' 11 NOVEMBRE
ASSASSINIO PREMEDITATO
con: J. Cotten, J. Peters
regia: A. Slore

MERCOLEDI' 12 NOVEMBRE
IL PROVINCIALE
con: Gianni Morandi, Maria Grazia Buccella
regia: Luciano Salce

GIOVEDI' 13 NOVEMBRE
BATTAGLIE DI SPIE
con: Bradford Dillman, Suzy Parker
regia: Jack Lee

canale 5
ogni sera con te

QUESTA SERA A GRP
LA PANCIA IN MANO
COME TUTTI I MARTEDI
ALLE ORE ■■

CONTI

Le raccomandate di Radio Monecarlo

TO: 91-94 / CN: 91-93 / GE: 101 / AT: 91 dalle ore 15 ■■■ 16,30

La signora del giovedì

Verrà eletta con i voti degli ascoltatori che sceglieranno la migliore delle tre lettere biografiche lette all'emittente monegasca ■ martedì, il mercoledì e il giovedì e ■■■ anche Stampa Sera pubblicherà regolarmente.

Fucecchio 15/10/80

Cara Luisella

sono nata a ■■■ Giovanni d'Asso, in provincia di Siena il 4-11-1958, abito ■ Fucecchio da quasi vent'anni. ■■■ fidan■■■ ■■ sette anni e mezzo ■■■ un meraviglioso ragazzo di nome Donato, originario di Potenza ma abitante ■■ tanti anni a S. Croce S/Arno (FI). Sono figlia unica ■ ■■■o alta (anzi bassa) un metro e 58, ho i capelli castani, gli occhi verdi e porto gli occhiali. Sono un po' timida, però se ho l'ambiente giusto e le persone giuste mi piace parlare e stare in compagnia, anzi sono ■ prima ■ scherzare.

Lavoro a domicilio, insieme a mia madre, aggiustiamo le borse per terzi, come studi ho solo la terza media, e questo mi dispiace un po', perché ora aver studiato mi sarebbe stato comodo, perché in futuro avrei la prospettiva ■ un nuovo lavoro.

Quando ho un po' di tempo libero, cerco di dedicarmi ai miei hobby che sono: imparare la lingua inglese, lavorare a ■■glia e all'uncinetto. In seguito vorrei partecipare a qualche corso (dattilografia, stenografia, o conteggio IVA) proprio per aiutare il nuovo lavoro del mio fidanzato.

Io e il mio fidanzato abbiamo in comune altri hobby: giocare a tennis, sciare e fare campeggio. Fra questi hobby ci piace molto la compagnia di amici sinceri.

Cara Luisella, ■■■ avevo mai scritto così personalmente a Voi di RMC ■ spero tanto ■ poter parlare ■■■ te, che, come ti ripeto, mi sei molto simpatica. C■■ le ■■ mila lire vorrei comprarmici ■■■ macchina da scrivere, proprio per realizzare quel mio desiderio, non potendo partecipare a un corso di dattilografia, imparerò a casa.

Ora a malincuore ti saluto, perché avrei tante ■■■ ■■ raccontarti ■ ■■■ lettera ■ un ■■■ difficile spiegare ■■■■ cib.

Ti invio una ■■■ fotografia (anzi anche questo ■ un ■■■■ hobby) purtroppo la macchina fotografica è un po' vecchia e il risultato ■■■ è ■■■■ soddisfacente.

■■ ■■■ sarò estratta, pazienza, tanto la vostra compagnia è a portata di mano, basta accendere la radio.

Turrini Carla
tel. 571/21.771
Via Unità d'Italia ■■ - Fucecchio (FI)

Vincitrice di ■■■■ del 30-10-1980
Sig.ra ■■■ Cecchini in Carugno - Via A. Meucci ■■ - 04011 Aprilia (LT)

GRP
lo spettacolo continua
Siamo i più seguiti sarà che siamo i più bravi
24 ore su 24
Irradiamo su tutto il Piemonte

GRP
lo spettacolo continua
18,10
CANDY CANDY
«Scoppia la guerra»
Telefilm per i bambini
Irradiamo su tutto il Piemonte

GRP
lo spettacolo continua
20,15
DORIS DAY SHOW
«Perdona ■ dimentica»
Telefilm
Irradiamo ■■ tutto il Piemonte

GRP
lo spettacolo continua
21,30
Police Woman, Agente speciale Pepper
Telefilm poliziesco
Irradiamo su ■■■■ il Piemonte

«Kesslerkabarett» stasera all'Alfieri

Tornano le gemelle

Si inizia stasera alle [illegible] al teatro Alfieri, lo spettacolo [illegible] Kessler, «Kesslerkabaretts». Le «gemelle dalle gambe lunghe», che negli [illegible] rappresentarono il sogno proibito dell'italiano medio, rievocano il [illegible] delle Bluebell e i [illegible] Lido di Parigi. [illegible] sempre spumeggianti, cronometriche, perfette» spiega un testo di agenzia. Ma è anche l'opinione del regista [illegible] spettacolo Giuseppe Patroni Griffi. [illegible] le intramontabili gemelle si fanno ancora ammirare in questa cavalcata-rievocazione del mondo cabarettistico internazionale saltando con maestria [illegible] «Lili Marlene» a «September song». [illegible] replica fino [illegible] 16 novembre.

Danza moderna al Nuovo

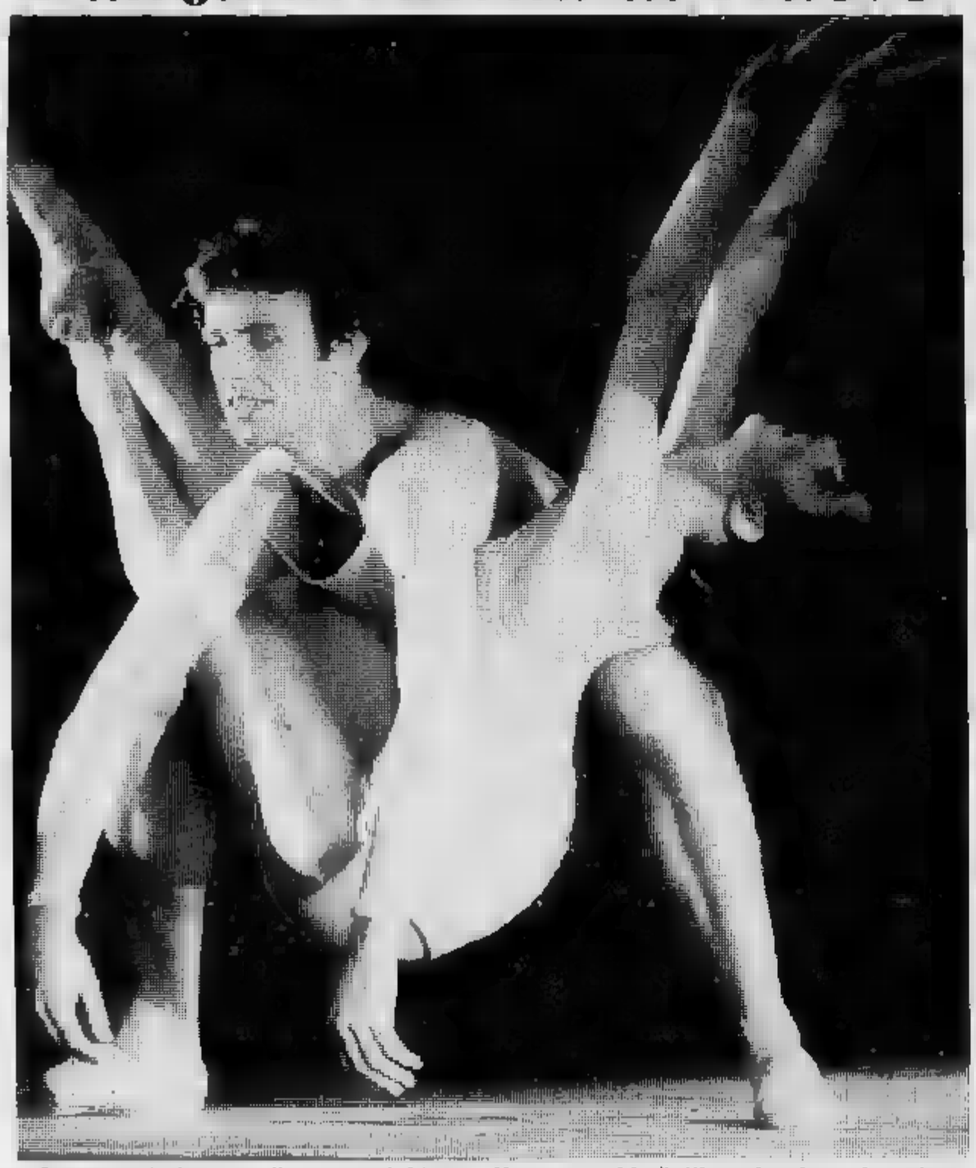

Successo ieri sera sulla [illegible] del teatro Nuovo per i balletti moderni [illegible] Loredana Furno, Jean Pierre [illegible] e Rocco. Il celebre coreografo Geoffrey Cauley [illegible] costruito «Tactus» [illegible] base musicale [illegible] nastro magnetico e percussioni [illegible] Azio Corghi. Il secondo balletto [illegible] «Bussottioperaballet», di Silvano Bussotti, suddiviso nei quattro componimenti Brillante, Rara Dolce, Novelletta e Rondò di scena.

Il cantautore intervistato a Radiomontecarlo

Branduardi parigino

Angelo Branduardi, [illegible] termine di una fortunatissima tournée francese, ha dato questa intervista [illegible] Radiomontecarlo.

Branduardi, quali [illegible] i tuoi programmi?

Felicemente concluso questo giro, con un momento che [illegible] definire felicissimo alla Fête de l'Humanité di Parigi, ora me ne sto [illegible] casa, praticamente [illegible] fare niente. Sto cercando di farmi venire qualche idea nuova.

Branduardi [illegible] uno [illegible] quei nomi che sta dando all'Italia, musicalmente parlando naturalmente, delle grosse soddisfazioni. Hai rappresentato in Francia, in Germania e in Belgio tutta una schiera di autori e cantautori italiani che [illegible] era mai riuscita [illegible] sfondare in Europa. Puoi parlarci un po' di questa tua esperienza?

Per [illegible] motivo di gioia, [illegible] anche di felice stupore, la reazione del pubblico e dei critici all'estero. Proprio non contavo in questo risultato, perché ho fatto e continuo a fare niente [illegible] diverso [illegible] niente di più di quello che facevo prima, cioè suonare...

Potresti definire [illegible] tuo rapporto [illegible] mestiere che eserciti?

Ho trent'anni ed ho cominciato [illegible] suonare [illegible] violino verso i 6-7 anni e per me suonare è cosa del tutto normale, come leggere il giornale, fare quattro passi, mangiare, dormire... Non potrei pensare di vivere senza [illegible] musica come per altri [illegible] impossibile pensare di vivere senza leggere [illegible] fare dello sport. Naturalmente ho dei momenti di pausa, [illegible] questo è uno di quelli. [illegible] [illegible] pausa in cui riordino le idee, penso [illegible] probabilmente maturo ciò che farò fra un mese o forse due...

Le cronache [illegible] tuoi concerti parlano di totale partecipazione [illegible] pubblico, di cerimonia, [illegible] festa. Nei tuoi spettacoli si crea un clima di gioia...

In effetti considero il mio incontro [illegible] il pubblico uno scambio di doni, un tentativo, abbastanza riuscito, di dare felicità [illegible] emozioni; una forma [illegible] partecipazione totale.

Alla Fête de l'Humanité a Parigi decine di migliaia di persone hanno partecipato alla mia gioia [illegible] la loro gioia, ballando [illegible] ballando ore ed ore. A questo punto il musicista suona sempre [illegible] glio.

Il fatto [illegible] avere tanto pubblico [illegible] appaga totalmente oppure [illegible] nascere in [illegible] un pizzico [illegible] nostalgia per gli anni in cui i tuoi concerti erano frequentati da una cerchia ristretta di ammiratori?

Se ti riferisci al mègaconcerto, sto facendo autocritica e [illegible] arrivato alla conclusione [illegible] po' sconsolata che il tentativo, riuscito sul piano promozionale [illegible] dello spettacolo, in fondo in fondo non mi ha soddisfatto. Passato questo periodo io riprenderò [illegible] suonare [illegible] qualsiasi condizione e cioè sia per cinque come per cinquemila o per cinquantamila persone. L'importante è suonare.

L'esperienza con nomi [illegible] calibro di Richie Evans e Stephan Still è stata positiva. Non può essere stato un espediente per richiamare pubblico [illegible] per presentare in [illegible] spettacoli inediti?

Per me [illegible] stato solo un modo per suonare con artisti di estrazione musicale diversa dalla mia. Una esperienza che ha confermato quanto interessante sia [illegible] conoscenza di stili [illegible] tecniche differenti; ma che mi ha anche confortato nella convinzione che la musica, quella vera, è una sola. Gli interpreti, purché validi, vi si ritrovano sempre.

[illegible] volessi definire il tuo personaggio mi riuscirebbe difficile dire di te che sei un cantautore, oppure un solista. Ti definirei semplicemente un musicista. Sei d'accordo?

Non [illegible] un solista accompagnato da un gruppo, ma neppure faccio parte del gruppo. Ho fatto [illegible] cantautore con la chitarra per una serie di ragioni, [illegible] delle quali era che non avevo la minima possibilità di organizzare [illegible] insieme di musicisti. Ma per me la musica [illegible] molto di più che una chitarra e una voce. Non sono Segovia, per cui, se dopo un po' mi annoio io, figuriamoci chi mi ascolta. Invece è bello uno scambio tra musicisti che si intendono. E con questi musicisti suono da più di 10 anni, cioè da quando ho iniziato timidamente la mia carriera. I musicisti [illegible] sempre gli stessi ed ormai c'è un rapporto molto particolare, di quasi complicità, nel senso che basta [illegible] uno sguardo per comprenderci.

I tuoi studi classici, Conservatorio, tanto per intenderci, hanno influito sulla tua carriera?

Certamente. Il Conservatorio mi ha consentito di fare cose che altrimenti mi sarebbero state precluse; ma [illegible] ha anche impedito di sfruttare [illegible] a fondo la fantasia e l'improvvisazione che fanno del blues [illegible] del jazz [illegible] arte.

DIFFUSIONI ARTISTICHE
[illegible] SETTORE ARTISTICO
CENTRO INTERNAZIONALE DELL'OPERA D'ARTE
PER PITTORI, SCULTORI, GRAFICI, COLLEZIONISTI, [illegible] NAZIONALI ED INTERNAZIONALI
[illegible] APERTURA
Per informazioni: [illegible] ENFAC
Via Pomba 27 TORINO [illegible] 16-20 Telefono 530.609

PICCOLO REGIO
(Piazza Castello)
Stasera ore 21,15
CONCERTO FARFISA
[illegible] CASTAGNA
TRIO [illegible] DELVIVALDI
Gli inviti possono essere ritirati presso i rivenditori
FARFISA

Provincia [illegible] Comune [illegible] Torino
TEATRO STABILE
SETTORE SCUOLA/RAGAZZI
Al Liceo Einstein (V. Pacini 28) ore 15,30
ROBERTO TESSARI parlerà [illegible] [illegible] A DELL'ARTE E LA CIVILTA' BAROCCA
Ingresso libero

Doublezero
V.le A. Don[illegible] tel. 553771
RADIO AURORA
ELEZIONE MISS [illegible]

[illegible]
stasera e domani ore 21, [illegible]
[illegible] PAUL e ANGELIQUE
GIGI SABANI
Prenot. t. 556952 - 533946

TEATRO NUOVO - t.655552
questa sera ore 21
domani ore 20
LOREDANA FURNO-ROCCO
Jean-Pierre Martal
Spettacolo di balletti
Musiche di
AZIO [illegible] BUSSOTTI
coreografie [illegible] Geoffrey Cauley

ALFIERI
[illegible] stasera ORE 20,45
[illegible] soli [illegible] giorni
ALICE - ELLEN KESSLER
in «KESSLERKABARETT»
uno spettacolo musicale [illegible] cura [illegible]

MILLELUCI
P. Guala 147 - t. 816.169,
tutti i martedì ore 21,30
Serata dedicata esclusivamente [illegible] [illegible] 'N ROLL
con esibizioni acrobatiche
Ingresso + cons. L. 3500

TEATRO D'UOMO (P. S. Giovanni)
la Coop. Teatro Idea presenta
«TEOFRASTO»
di M. GERARDI - Regia F. [illegible]
Musiche di G. Negri - ore 21,15

TEATRO [illegible] TORINO
[illegible] Carignano, [illegible] 20,30
Teatro Stabile Friuli Ve[illegible]
CALDERON
di PIER PAOLO PASOLINI
Regia di Giorgio Pressburger
Ultima settimana

POLITECNICO DI TORINO
Aula I - C. Duca Abruzzi 24
Giovedì 13, ore 18,30
CONCERTO DI CHITARRA
di Maurizio Colonna
Ing. 1000 - Gratis studenti Politecnico

Il comico in una versione cabarettistica del celebre assassino di mogli

Beruschi-Landru le uccide per ridere

MILANO — Beruschi afferma che prima di *Landru* lui non c'era, mentre *«c'era tutto il cabaret italiano adesso che ho modificato il testo le risate arrivano anche dal pubblico pagante»*.

Come mai passa pomeriggi interi Teatro Odeon anche suo spettacolo *L'impareggiabile monsieur Landru* in scena da più di una settimana?, chiediamo Enrico Beruschi, l'improbabile don Giovanni della commedia musicale Amendola Corbucci innocente assassino delle sue troppo ricche mogli.

La prima è stata martedì scorso e quasi uno spettacolo stato varato davanti a un pubblico così famoso. Un vero spettacolo nello spettacolo. Forse per festeggiare il regista (televisivo) Eros Macchi, gli autori notissimi, d'Artagnan di Pippo Baudo (Pippo Caruso autore delle musiche), i due produttori della rivista Gentile e Marangoni, due veri mecenati (si fa per dire) del cabaret nazionale.

Si era dato appuntamento all'Odeon tutto il mondo dello spettacolo: Rita Pavone con il suo Teddy, Beppe Grillo, Andreasi, Renato Pozzetto con bionda moglie, Lino Patruno nuovamente con bella Katia Svizzero, Sandro Gamba, Lino Toffolo, Nanni Svampa, Christian, Teo Teocoli, Eddy Angelillo molti altri. Un cast d'eccezione, non mancava neppure Rivera. Quello che mancava forse era testo, un po' debolucciо e troppo scontato.

«Appunto, interi pomeriggi in teatro perché sto rimettendo in sesto tutto — spiega Beruschi — *ho cambiato battute, ne ho inventato delle nuove; voglio riunire due e fare un nuovo finale per il primo atto, quando mi muore la moglie cantante. Stiamo cambiando anche le luci molti movimenti. Adesso il lavoro funziona benissimo, a fine settimana eravamo strapieni tutto pubblico pagante che non finiva di applaudire. Poi alla prima non c'ero. Non mi crederete, ma con quel pubblico davanti, sapendo di non rodato abbastanza lo spettacolo (solo due debutti in provincia), un testo da limare in certi punti e rinforzare in altri, io non esistevo. Sulla scena c'era Beruschi ma sua fotografia»*.

Ma è capitato un fatto simile anche l'anno scorso, quando per prima volta ha debuttato nella prosa con Minnie Minoprio in *Angelo azzurro*?

«Non in modo così totale. Ricordo che a Torino e io non mi sentivo certo padrone della scena non in una maniera così disastrosa. Per questo "Landru" avrei dovuto impuntarmi non accettare di debuttare in quelle condizioni. In fondo il primo nome in cartellone è mio, non tiro carro io gli altri non mi vengono dietro. Per fortuna adesso tutto bene e porteremo in giro uno spettacolo che fa veramente ridere. Andremo a Genova, Novara, Alessandria; a Torino saremo dal sei all'undici gennaio poi nel Sud, anche in Sicilia. Lo scorso ho avuto malgrado la mia parlata "nordita" un buon successo a Palermo».

E' appena uscito il nuovo 45 giri di Beruschi *Urca che bello*, della Baby Records, che è la sigla chiusura della trasmissione del sabato sulla Rete Uno, *Alle cinque del sabato sera*. *«E' un filmato completo in cui intreccio un duetto con una scimmietta romana. Di solito con gli animali non lego con quella sì, per fortuna, perché abbiamo convissuto per un po'»*.

Sanremo?

«Scherzate? Una volta va bene, poi basta altrimenti dicono che mi sono montato testa che mi credo un vero cantante. Invece io gioco cantare e casa sono sempre redarguito da mia moglie che teme per il vicinato. E dire che viviamo in una villetta a due piani».

Progetti? *«Adesso penso solo allo spettacolo. Nessuno ha notato che vengo dal cabaret e che ho preso in compagnia due cabarettisti alla loro prima esperienza teatrale. E' una scelta che pochi fanno. Sono Ernest Thole e la napoletanissima Lucia Cassini che in questo spettacolo dà veramente il meglio di se stessa si prende un sacco di applausi scena aperta. Certo quando avrò finito la tournée vorrei fare del cinema, naturalmente un film comico ma importante»*.

ha esordito nella rivista lo scorso anno con Minnie Minoprio

«Ho visto il secondo film di Nichetti "Ho fatto splash" — prosegue Beruschi — *e mi è piaciuto moltissimo ma so che lui lavora solo con i suoi amici io non lo conosco. Comunque non mi lamento. Pensate che sono anni che ho lasciato la ditta in cui lavoravo sono solo otto anni da quando misi piede per la prima volta al "Derby" insieme Walter Valdi. Da allora mia vita è cambiata. Molto e in meglio»*.

Adele Gallotti

canale 5

I film della settimana

MARTEDI' 11 NOVEMBRE
ASSASSINIO PREMEDITATO
con: J. Cotten, J. Peters
regia: Store

MERCOLEDI' 12 NOVEMBRE
IL PROVINCIALE
con: Gianni Morandi, Maria Grazia Buccella
regia: Luciano Salce

GIOVEDI' 13 NOVEMBRE
BATTAGLIE DI SPIE
: Bradford Dillman, Suzy Parker
regia: Jack Lee

canale 5
ogni sera con te

QUESTA SERA A GRP
LA PANCIA IN MANO
COME TUTTI I MARTEDI

CONTI

Le ascoltatrici di Radio Montecarlo
TO: 91-94 / CN: 91-93 / GE: 101 / AT: 91 dalle ore 15 alle 16.30

La signora del giovedì

Verrà eletta con i voti degli ascoltatori che sceglieranno la migliore delle tre lettere biografiche lette all'emittente monegasca il martedì, il mercoledì e il giovedì e che anche Stampa Sera pubblicherà regolarmente.

Fucecchio 15/10/80
Cara Luisella
sono nata a San Giovanni d'Asso, in provincia di Siena il 4-11-1958, abito a Fucecchio da quasi vent'anni. Sono fidanzata da sette anni e mezzo con un meraviglioso ragazzo nome Donato, originario di Potenza abitante da tanti anni S. Croce S/Arno (PI). figlia unica e alta (anzi bassa) un metro e ho i capelli castani, gli occhi verdi porto gli occhiali. Sono po' timida, però se l'ambiente giusto e le persone giuste mi piace parlare stare in compagnia, anzi sono la prima a scherzare.
Lavoro domicilio, insieme a mia madre, aggiustiamo le borse per terzi, come studi ho solo la terza media, e questo mi dispiace un po', perché ora studiato mi sarebbe stato comodo, perché in futuro avrei la prospettiva di un nuovo lavoro.
Quando ho un po' tempo libero, cerco dedicarmi miei hobby che imparare la lingua inglese, lavorare maglia e all'uncinetto. seguito vorrei partecipare a qualche corso (dattilografia, stenografia, o conteggio IVA) proprio per aiutare il nuovo lavoro del mio fidanzato.
Io e il mio fidanzato abbiamo in altri hobby: giocare a tennis, sciare e fare campeggio. Fra questi hobby ci piace molto di amici sinceri.
Cara Luisella, non avevo mai scritto così personalmente a Voi di RMC e spero tanto di poter parlare con te, che, come ti ripeto, mi sei molto simpatica. Con le 250 lire vorrei comprarmici una da scrivere, proprio per realizzare quel mio desiderio, non potendo partecipare a un corso di dattilografia, imparerò a casa.
Ora a malincuore ti saluto, perché avrei tante cose da contarti per lettera è un po' difficile spiegare tutto ciò.
Ti invio mia fotografia (anzi anche questo un hobby) purtroppo la macchina fotografica un po' vecchia il risultato non è molto soddisfacente.
Se non sarò estratta, pazienza, tanto vostra compagnia è portata di mano, basta accendere le radio.
Turrini Carla
tel. 571/21.771
Via Unità d'Italia - Pucecchio (FI)

Vincitrice di 250.000 del 30-10-1980
Sig.ra in Carugno - - Aprilia (LT)

lo spettacolo continua
Siamo i più seguiti sarà che siamo i più bravi
ore su 24
Irradiamo tutto il Piemonte

lo spettacolo continua
18,10
CANDY CANDY
«Scoppia guerra»
Telefilm per i bambini
Irradiamo su tutto il Piemonte

lo spettacolo continua
20,15
DORIS DAY SHOW
«Perdona e dimentica»
Telefilm
Irradiamo su tutto il Piemonte

lo spettacolo continua
21,30
Police Woman, Agente speciale Pepper
Telefilm poliziesco
Irradiamo tutto il Piemonte

TV NAZIONALE

Rete uno

12,30 **Impariamo insegnare,** formazione degli insegnanti in Inghilterra (c)
13 — **Giorno per giorno,** attualità (c)
13,30 **Telegiornale** (c)
14,10 **Bambole,** sceneggiato. Prima puntata — *Nobile decaduto e dissoluto tradisce ripetutamente la moglie con prostitute di basso rango. Quando una di queste, che sembra interessarlo più delle altre, viene incarcerata per furto, lui si avvicina alla consorte che, timorosa di quel che potrebbe accadere quando la rivale uscisse di galera, medita di ucciderla* (c)
FILM 15,15 **La famiglia Partridge:** La sai l'ultima?, telefilm (c)
15,45 **Specchio sul mondo,** attualità (c)
FILM 16,10 **Los Angeles - Ospedale Nord:** Piano di evasione, telefilm (c)
17 — **Tg 1 Flash** (c)
17,05 **3, 2, 1... contatto!,** per i più piccoli: Anna dai capelli rossi, cartoni animati (c) - Ma perché? Trappole mortali, le piante carnivore, curiosità scientifica (c) - Le incredibili indagini dell'ispettore Nasy, giallo-quiz (c) - Ragazzi, un disco! (c) - C'era una volta l'uomo, cartoni animati (c)
18 — **I mestieri dell'artigianato artistico:** Il caso della liuteria, inchiesta (c)
18,30 **Primissima,** attualità culturali (c)
19,05 **Spazio libero:** Confederazione italiana coltivatori: Cresce la produzione, calano i guadagni, documenti (c)
FILM 19,20 **Zaffiro e Acciaio:** Un fiore d'ottobre. Ultimo episodio: *Acciaio ha un piano per eliminare la malefica forza. Zaffiro entra in contatto con lei, ma l'entità le penetra nel cervello* (c)
19,45 **Almanacco del giorno dopo** (c)
20 — **Telegiornale** (c)
20,40 **Ruote,** sceneggiato. Terza puntata: *Adam s'impegna ancor più nella progettazione del Falco, ma senza troppe soddisfazioni. L'amore passeggero per una pubblicitaria finisce quando il figlio gli comunica per telefono di essere stato vittima di un ricatto. E la moglie decide di tornare dopo la morte del pilota con cui era fuggita* (c)
21,45 **Il giro del mondo in Tv,** a cura di Carlo Sartori: Africa e Medio Oriente, i nipoti di Perry Mason, inchiesta (c)
FILM 22,45 **Gli invincibili:** Le guardie del corpo, telefilm (c)
23,15 **Telegiornale — Oggi al Parlamento** (c)

Rete due

FILM 12,30 **Caro papà:** E' scritto nel libro, telefilm (c)
13 — **Tg 2 ore tredici** (c)
13,30 **Scuola media,** una scuola che si rinnova: Scienze chimiche, fisiche e naturali, inchiesta (c)
14 — **Il pomeriggio,** rotocalco quotidiano, con Paolo Cavallina, Anna Benassi, Nicoletta Orsomando (c)
FILM 14,10 **In casa Lawrence:** Dividersi, telefilm (c)
15 — **Atlas Robot,** cartoni animati (c)
15,25 **Usando cinepresa,** documentario (c)
16 — **Giorni d'Europa,** attualità (c)
16,30 **Sesamo apriti,** spettacolo per i più piccoli (c)
17 — **Tg 2 flash** (c)
17,05 **Il pomeriggio,** seconda parte (c)
18 — **Infanzia oggi:** come andrà a finire?, inchiesta (c)
18,30 **Dal Parlamento — Tg 2 sportsera** (c)
18,50 a che storia è questa?, a cura di Enzo Biagi: Marco Polo, intervengono Federico Fellini e Severino Gazzelloni (c)
19,45 **Tg Studio aperto** (c)
20,40 **Di tasca nostra,** al servizio del consumatore (c)
FILM 21,30 **Il grande cacciatore,** dieci film di John Huston: Di pari passo con l'amore e la morte, di John Huston, con Anjelica Huston, Anthony Corlan, Assaf Dayan, Storico 1969 — *Nella Francia del 1358 i contadini tentano di ribellarsi ai dispotici padroni. Le vicende della rivolta si legano a quelle amorose dei suoi protagonisti* (c)
23 — **Tg 2 stanotte** (c)

Rete tre

19 — **Tg 3** (c)
19,30 **Tv Regioni:** Il ciocco è relativo, prima puntata (c)
— **Gianni e Pinotto,** cartoni animati (c)
20,05 **Incontro col libro:** Stimoli e condizionamenti, inchiesta (c)
20,35 **Gianni e Pinotto,** cartoni animati (c)
20,40 **Due quarantenni ricerca del pianeta giovani,** inchiesta (c)
21,30 **Gli animali parlano:** Si falsificano i messaggi, documentario (c)
22 — **Tg 3** (c).

TV ESTERE

Svizzera

18 — **Per i più piccoli** (c)
18,40 **Telegiornale** (c)
18,50 **Una storia del cinema:** Gli idoli, inchiesta (c)
19,20 **I conti fatti** (c)
19,50 **Il regionale - telegiornale** (c)
20,40 **Rassegna di originali televisivi:** Candidato al matrimonio (c)
21,40 **Temi e ritratti:** Filippo Boldini (c)
22,30 **Telegiornale** (c)
20,40 **Rassegna di originali televisivi:** Candidato al matrimonio (c)
21,40 **Temi e ritratti:** Filippo Boldini (c)
22,30 **Telegiornale** (c)
22,40 **Martedì sport** (c)

Capodistria

FILM 17,25 **Film**
19 — **Confine aperto,** trasmissione in lingua slovena (c)
19,30 **L'angolino dei ragazzi** (c)
20 — **Cartoni animati** (c)
20,15 **Tg - Punto d'incontro** (c)
FILM 20,30 **La congiuntura,** di Ettore Scola, con Vittorio Gassman, Joan Collins, Jacques Bergerac. Commedia
22 — **Tg - Tutto oggi** (c)
22,15 **Musica popolare** (c)
22,45 **L'ora della polacca,** sceneggiato (c)

Montecarlo

17,15 **Montecarlo news** (c)
17,30 **Io, tu e la scimmia,** varietà (c)
18,35 **Il sole sorge ad Est,** sceneggiato. Ottava puntata
FILM 19,15 **Squadra segreta,** telefilm (c)
19,45 **- Il Buggzzum** (c)
20,35 **Rand Rover,** Arduino Sacco, con Franca Gonella, Mario Cutini
FILM 22,20 **Intoccabili,** telefilm (c)
23,10 **Oroscopo** (c)
23,15 **Notiziario** (c)
23,35 **Cinema, cinema!,** Paolo Limiti (c)

IL MEGLIO ALLA RADIO

UNO (FM 92,1)

14,30 **Malcostume, mezzo gaudio.** Un secolo di satira politica in Italia. Programma Leda Abballe e Angelo Trento
15,30 **Errepiuno.** Radiopomeriggio di Franco Alunni e Gigi Grillo condotto da Giuliana Longari
16,30 **Il del teatro** di Luigi Gozzi
17,03 **Patchwork.** Varie comunicazioni per il pubblico giovane fra musica, cronaca e spettacolo con qualche delirio. Oggi: **Al rogo... al rogo...**
19,30 **Pagine dimenticate musica italiana** a cura Domenico De Paoli
19,50 **La dello spettacolo:** chi lo produce, chi lo consuma, chi lo commenta. Settimanale cinema, teatro, musica e tutto quanto fa spettacolo
21,03 **Check-up per un VIP** ovvero «Anche i Grandi si ammiano». Oggi: **Ludwig** Programma Lucio Lironi e Luciano Sterpellone
21,30 **Musica folklore:** L'isola dei «nuraghi»
22 — **Occasioni.** Periodico cultura diretto da Giovanni Baldari e Folco Portinari
23 — **La telefonata** Gaio Fratini

DUE (FM 95,6)

15 — **3131** (2ª parte). Programma d'intrattenimento in diretta
16,32 Un appuntamento giornaliero con la «cosiddetta» musica leggera, in studio Arnoldo Foà
17,32 **Il Gruppo MIM** diretto da Orazio Costa presenta «I promessi sposi». Lettura integrale più voci del di Alessandro Manzoni
18,32 Giovanni Gigliozzi presenta **In diretta dal Caffè Greco**
19,50 **Spazio X.** Spazi musicali per tutti i gusti e per tutte le età affidati a Maurizio Cataiani, Stefano Nesi e Augusto Sciarra
22 — **Nottetempo.** Presen Fabrizio Caleffi

TRE (FM 98,2)

13 — **Pomeriggio musicale.** Notizie, incontri, concerti e dischi nuovi
17,30 **Spazio Tre.** Musica attualità culturali presentate da Mirko Bevilacqua
21 — **Appuntamento con scienza** Paolo Rossi
22,30 **Il mondo di Dorothy Parker** di Stefania Incagnoli
23,05 Marcello Rosa presenta **Il jazz**

TV REGIONALI

Radio Tele Aosta Canale 33-35

13,30 **grande vallata,** sceneggiato (c)
15 — **10,10 attentato,** avventuroso 1969
16,30 **Agente speciale,** telefilm (c)
17,30 **Musica eccellente** (c)
18 — **animati** (c)
19 — **La grande vallata,** sceneggiato (c)
20 — **Cartoni animati** (c)
FILM 20,30 **Vegas,** telefilm (c)
FILM 21,30
FILM 23 — **Agente speciale,** telefilm (c)
24 — **Oroscopo** (c)

Tele Malta 80 Canale 49-60

FILM 13,30 **York Police Department,** telefilm (c)
FILM 14 — **Ai confini dell'Arizona** (c)
FILM 15 — **Film**
FILM 17 — **Documentario**
17,30 **Tre dollari di piombo,** western (c)
19,10 **Documentario**
19,40 **Cartoni animati** (c)
FILM 20,05 **Telefilm**
FILM 20,30 **Ai confini dell'Arizona,** telefilm (c)
FILM 21,30 **Film**
23 — **Documentario**
23,30 **Luce rossa,** spogliarello (c)

Telecupole Canale 57-64

14 — **Cartoni animati** (c)
14,30 **Documentario**
FILM 15 — **Jongari, il più grande mostro,** fantascienza 1974 (c)
18 — **Cartoni** (c)
19,35 **Filmati musicali** (c)
19,45 **Notiziario**
20 — **Cartoni** (c)
FILM 20,30 **Telefilm** (c)
FILM 21 — **Vegas,** telefilm (c)
FILM 22 — **Rose rosse per il Führer,** di guerra 1968 (c)
23,30 **Notiziario**
FILM 23,45 **Intrigo Parigi,** commedia 1964

Teleradio city (Al) Canale 44-47

FILM 12,45 **Film**
FILM 14,15 **Lucy e gli altri,** telefilm (c)
FILM 15 — **Dottor Kildare,** telefilm (c)
15,30 **Cartoni animati** (c)
16 — **Anni verdi,** per i più piccoli (c)
16,30 **Cartoni animati** (c)
17 — **Video** (c)
17,30 **Battaglia spaziale, gioco a premi (c)**
18 — **Cartoni animati** (c)
18,30 **Cartoni animati** (c)
19 — **Tre flash** (c)
19,10 **Special show** (c)
19,40 **Cartoni animati** (c)
FILM 20,10 **Lucy e gli altri,** telefilm (c).
20,40 **Fortissimo,** varietà con Claudio Lippi e Barbara D'Urso (c)
FILM 23 — **Dottor Kildare,** telefilm (c)
FILM 23,30 **Telefilm**
FILM 0,05 **Film**

Videovercelli Canale 37-60

FILM 16,30 **Indagine su un delitto,** giallo (c)
18 — **Cartoni animati** (c)
18,30 **Ehi, bambini,** per i più piccoli (c)
19,50 **Speciale riso** (c)
FILM 20 — **Telefilm**
20,30 **Notiziario** (c)
FILM 20,45 **Laverne e Shirley,** telefilm (c)
21,15 **Teatro in provincia** (c)
FILM 22,30 **Harbour,** telefilm (c)

STP (Casale-Vc) Canale 50

13,45 **Cartoni animati** (c)
FILM 14,15 **Agente speciale,** telefilm (c)
19 — **Cristiani cammino** (c)
19,30 **Cartoni animati** (c)
19,55 **Notizie flash** (c)
FILM 20 — **Agente speciale,** telefilm (c)
FILM 21 — **Arrivederci Roma,** musicale 1957
22,30 **Telemarket**
22,45 **Documentario**
23,15 **Telenotte** (c)
FILM 23,30 **Il clan della rapina,** commedia
1 — **Buonanotte con...** (c)

TV PRIVATE

G. R. P. — Canali 42-66

FILM 14,15 **Doris Day**, telefilm (c)
14,50 **Spazio 5**, rubrica a cura di Nicoletta Birocci (c)
15,55 **Watergate**, sceneggiato. Settima puntata (c)
17 — **Grp flash** (c)
17,10 **Musicalmente vostro** (c)
17,15 **Pane, burro ■ zucchero**, per i più piccoli (c)
17,45 **Gackeen**, cartoni animati (c)
18,10 **Candy Candy**, cartoni animati (c)
18,45 **Gatta robot**, cartoni animati (c)
19,15 **Grp flash** - Almanacco storico (c)
19,35 **La pancia in mano**, la telecamera nascosta nel supermercato (c)
20,05 **Musicalmente vostro** (c)
FILM 20,15 **Doris Day**, telefilm (c)
20,50 **Vita da sub**, documentario
FILM 21,30 **Agente Pepper**, telefilm (c)
22,35 **Almanacco storico** (c)
FILM 22,40 **Assicurasi vergine**, di G. Bianchi, con Romina Power, Vittorio Caprioli. Commedia ■ — *Signorotto siciliano riduce alla miseria un poveraccio per costringerlo a dargli in sposa sua figlia. Onde ■ sottostare alle prepotenze di quello, la ragazza si fa assicurare ■ tanto di regolare polizza la verginità contando sulla focosità del proprio amato che inopinatamente però cambia rotta diventando improvvisamente riguardoso e pacifico*
0,15 **Grp flash** (c)
FILM 0,30 **Pastasciutta nel deserto**, di C.L. Bragaglia, con Franco Volpi, Giovanna Ralli. Commedia 1962 — *Peripezie di un soldato italiano in Africa settentrionale, alla ricerca dell'introvabile ufficiale preposto alla firma delle licenze che sembra essere improvvisamente sparito ■ nessuno sa dove si trovi*
0,50 ■ **giornali** ■ ■ (c)
FILM 2 — **Boccaccio '70** (terzo e quarto episodio), di Luchino Visconti, Vittorio De Sica, con Sophia Loren, Tomas Milian. Commedia 1962
FILM 3,30 **Amiamoci così, ■■■ signore**, di Gene Saks, con Alan Arkin, Sally Kellerman. Commedia 1972 (c)
FILM 5 — ■■■■ **alla corte dello Zar**, di Amerigo Anton, con Kirk Morris, Gloria Milland. Avventuroso 1962

Videogruppo — Canale 52

13 — **Nell'obiettivo di Luciano Salce**, replica (c)
15 — **Cucitutto** (c)
15,10 ■■■ ■■ **sopravvivenza** (c)
15,30 **La principessa Zaffiro**, cartoni animati (c)
FILM 16 — **Telefilm** (c)
FILM 17 — **Boys and girls scout**, telefilm (c)
17,30 **Uaul**, cartoni animati (c)
18,30 **La principessa Zaffiro**, cartoni animati (c)
FILM 19 — **Boys ■■ girls scout**, telefilm (c)
19,35 **Prima pagina** (c)
19,45 **Videonotizie**
FILM 20 — **L'immortale**, telefilm (c)
FILM 21 — **Gli eroi del Pacifico**, di Edward Dmytryk, con John Wayne, Anthony Quinn. Guerra 1947 — *Armati di sciabole e fucili rubati, guidati da un colonnello americano, i guerriglieri filippini liberano le loro isole dagli invasori giapponesi*
FILM 22,30 **Vegas**, telefilm (c)
23,45 **Videonotizie**
23,50 **Prima pagina** (c)
FILM 24 — **Derby thriller**, telefilm (c)

Tv Flash — Canale 39

FILM 19 — Il ■■■■ **dei pomodori**, con Peter Falk. Telefilm
19,50 **Calcio brasiliano**: cronaca dell'incontro Guarany-Palmeiras (c)
FILM 20,40 **Un matto, due matti, tutti matti**, di Philippe Clair, con Aldo Maccione, Michel Galabru, Francis Blanche. Commedia 1975 — *Ereditato il comando di una cosca mafiosa ■ trapiantata in Francia, un onesto cittadino s'improvvisa modernissimo bandito ■ allena i suoi uomini per dare l'assalto alla più imprendibile ■ ricca delle banche* (c)
FILM 22,10 **Flash attualità** (c) - **Il sole negli occhi**, di Antonio Pietrangeli, con Gabriele Ferzetti, Paolo Stoppa. Drammatico 1953 — *Figlia di contadini, orfana, giunge ■ Roma dove trova lavoro come domestica. Un violento idraulico cerca di traviarla, mentre equivoci e maldicenze le provocano continue traversie* - **Flash** ■■■■■ (c)

Telestudio T. — Canali 24-45-47

FILM 13 — **Star Trek**, telefilm (c)
14 — **L'uomo ragno**, cartoni animati (c)
FILM 14,30 **I nostri amici**, telefilm (c)
15 — **D come donna** (c)
FILM 16,15 **Telefilm**
17,15 **Cartoni animati** (c)
18,45 **Speciale casa** (c)
19,15 **Viaggiando con Telestudio**, gioco ■ premi (c)
19,45 **Buonanotte bambini**, cartoni animati (c)
FILM 20,20 **Telefilm** (c)
FILM 21,30 **Al ■ là di ogni ragionevole dubbio**, di Sidney Furie, con Barry Newmann, Harold Gould. Poliziesco 1971 — *Avvocato italoamericano, specializzato in cause da poco, preso dalla disperazione accetta di difendere un medico accusato di aver ucciso la moglie simulando una finta rapina ■■■ nessuna prova, ma con una valanga di indizi a ■■■ carico* (c)
FILM 23,45 **Pensiero d'amore**, di Mario Amendola, con Mal dei Primitives, Silvia Dionisio. Commedia 1970 — *Giovane autostoppista inglese a Roma in vacanza, trovandosi senza soldi al ristorante chiede di potersi esibire come cantante entusiasmando il proprietario del locale che cerca di avviarlo verso ■■■ promettente carriera artistica* (c)
FILM 1,30 ■ **pomicione**, di E. Montero, con Gabriella Lepori. Commedia 1976 — *Stanco della moglie che lo trascura, un romano trapiantato ■ Trento si sfoga sui pullman cittadini palpando le passeggere che sovente dimostrano di gradire i suoi approcci coinvolgendolo ■ situazioni paradossali* (c)

Canale 5 — Canali 61-50-32

FILM 13,30 **Il mondo di Shirley**: Disertore per amore, telefilm (c)
FILM 14 — **Maya**: La tigre di Karkata, telefilm (c)
FILM 15 — **La vita provvisoria**, di Chris Broadbent. Drammatico 1968 — *In diversi episodi, la transitorietà e la fragilità della condizione umana*
16,30 **I giovani leoni**, di Edward Dmytryk, con Marlon Brando, Montgomery Clift, Dean Martin. Drammatico 1958 — *Tre giovani nella seconda guerra mondiale: un americano pangaudente costretto ad accettare le proprie responsabilità; un ebreo timido ■■■ coraggiosissimo che ha saputo farsi valere di fronte ai commilitoni razzisti ed un tedesco sconvolto dagli orrori che ha visto*
FILM 18 — **Maya**: ■ testimone, telefilm (c)
19 — **Programma musicale** (c)
■■■ ■■ — **Il mondo ■ Shirley**, telefilm (c)
FILM 20,30 ■■ **banco della difesa**, telefilm (c)
FILM 21,30 **Assassinio premeditato**, di A. Store, con Joseph Cotten, J. Peters. Poliziesco 1953 — *Morti il fratello e la nipote ■ causa di una malattia sconosciuta, un uomo ha il sospetto che siano stati invece uccisi da una donna che ha ereditato tutto e che avrebbe agito inoculando loro un particolare veleno. Se l'ipotesi è plausibile, dimostrarla è però quasi impossibile*
23,15 **Anni intrepidi**: Il cambio della guardia, sceneggiato. Dalle memorie di Winston Churchill (c)
FILM 23,45 **Telefoni bianchi**, di Dino Risi, con Agostina Belli, Cochi Ponzoni, Renato Pozzetto, Lino Toffolo, Vittorio Gassman, Ugo Tognazzi. Satirico 1976 — *Camerierina veneta, nonostante le proteste del povero fidanzato, sogna di diventare una stellina del cinema. Un approfondito incontro col Duce le spalanca d'un tratto le porte di Cinecittà* (c)

Tele Subalpina — Canale ■■

FILM 17,30 **Spionaggio ■■■ frontiere**, di Jean-Claude Doudrumet, con Jean Marais. Spionaggio 1962 — *Direttore di un'agenzia di pubblicità, attraverso un casuale scambio di cappotti viene coinvolto in un intrigo di spie eguagliando e superando in bravura molti professionisti dello spionaggio*
18,30 **Parliamo piemontese**
19,30 **Esperienze cristiane**
20 — **Jabber jaws**, cartoni animati (c)
FILM 20,30 **Film**
FILM 22 — **Ringo e Gringo contro tutti**, di S. Corbucci, con Raimondo Vianello, Monica Randal. Comico 1965 — *Ignorando che la guerra civile è finita da un pezzo due ufficiali sudisti continuano imperterriti ■ combattere mettendo in allarme con le loro forsennate azioni lo stesso Presidente*

Rete Manila 1 — Canale 44

12,30 **Policarpo ufficiale di scrittura**, commedia
14,30 **Donna è bello**, attualità (c)
FILM 16 — **Film**
18 — **Tarallucci e vino**, musica da Napoli (c)
19 — **Anteprima motori** (c)
FILM 19,30 **I magliari**, di Francesco Rosi, con Alberto Sordi, Renato Salvatori. Drammatico 1959
21 — **Gallomania**, gioco ■ premi con Renzo Gallo (c)
FILM 22,30 **Le demone**, di Clifford Brown, con Anne Libert, Britt Nichols. Horror 1974 — *Nel secolo XVII due suore, figlie di una strega, celebrano riti satanici e sanguinari fra le mura di antichi conventi* (c)

Tele Europa 3 — Canale 58

FILM 13,15 **Una famiglia ■ ■ per dire**: Sgridami, papà, telefilm (c)
13,45 **Gackeen**, cartoni animati (c)
FILM 14,15 **WKRP in Cincinnati**: Una serata ■■■ Jennifer, telefilm (c)
14,45 **Le avventure dell'Ape Magà**, cartoni animati (c)
15,15 **Strike** (c)
FILM 15,45 **Piccola posta**, di Steno, con Franca Valeri, Alberto Sordi, Peppino De Filippo. Commedia 1956
18,15 **Gackeen**, cartoni animati (c).
18,45 **Le avventure dell'Ape Magà**, cartoni animati (c)
FILM 19,15 **Una famiglia si ■ per dire**: Festa di compleanno, telefilm (c)
19,45 **Europa ■ informa**, ■ cura dell'Agp (c)
FILM 20 — **Max Smart**, telefilm
FILM 20,30 **Laverne e Shirley**, telefilm (c)
FILM 21 — ■■■ **Harbour**, telefilm (c)
FILM ■■ — **Tracce di veleno in ■■ coppa di champagne**, di Gordon Hessler, con George Hamilton, Nora Valsini. Giallo 1975 — *Fratelli greci, legati da amore incestuoso, preoccupati di non ricevere l'eredità paterna uccidono ad uno ad uno gli esecutori testamentari*
FILM 23,45 **Love boat**, telefilm (c)
FILM 0,45 **Cronache ■■ 22**, di Guidi, Rossi, Orlandini, Ubezio, con Paolo Poli, Andrea Checchi. Drammatico 1962 — *Cinque episodi sul sorgere del fascismo: ladruncoli speculano sulla marcia su Roma; giovane fascista corteggia la nipote di un deputato socialista; squadristi derubano una contessa; maresciallo incrimina un camorrista ■■ fascista ad è costretto ■ dimettersi; ■ evasioni amorose di un piccolo gerarca*

I CINEMA DI TORINO

CRITICA		PUBBLICO	
Capolavoro	●●●●●	Eccezionale	OOOOO
Ottimo	●●●●	Successo	OOOO
Favorevole	●●●	Consensi	OOO
Discusso	●●	Discordi	OO
Mediocre	●	Scarso	O

Riduzioni ad associazioni convenzionate con l'Agis — Ci- Acapulco, Adriano, Alexandra, Ambrosio, Apollo, Arco, Ariston, Arlecchino, Astor, Augustus, Bernini, Capitol, Colosseo, Corso, Cristallo, Doria, Faro, Fiamma, Giardino, Erba, Ideal, La Perla, Lilliput, Lux, Massaua, Massimo, Metropol, Italia, Odeon, Olimpia, Puntodue, Reposi, Roma, Sexy Movie One, Spezia, Vip, Vittoria, Maior, Smeraldo.

cinema meno: Romano ore 15,35; 17,40 L. 1500 - C Vip ore 16,30; 18,30; 20,30; 22,30 L. 1200.

cinema prime visioni

ALCIONE
c. R. Margh. 134
Tel. 287.400
Le signore del 4° piano, di J. Wyder, con T. Traven, J. Boven, K. Lorson, R. Peets (Usa - Col.) — Consuete divagazioni sul tema del nel filone cinematografico oggi in voga delle cosiddette luci rosse.
Orario: Ap. ore 14,30; ultimo 22,30. Viet. 18. ★ Commedia erotica
non recensita
Ingresso L. 3000

AMBRA
v. C. Saluzzo 77
Tel. 297.197
Luxure, di Max Pecas, Karine Gambier (Francia - Colori) — Consuete divagazioni sul tema sesso filone cinematografico oggi voga delle cosiddette luci rosse.
Orario: 20,30; 22,30. Viet. 18. ★ Commedia erotica
VISIONE non recensita
Ingresso L. 2500

AMBROSIO
c. Vitt. Eman.
Tel. 547.007
Arrivano i bersaglieri, di L. Magni, con U. Tognazzi, G. Rolli, O. Colli, P. Franco (Italia - Col.) — Nel 1870 a Roma, durante l'avanzata delle truppe italiane, nel palazzo di don Prospero si sviluppa una intricata storia
Or.: 15,20; 17,40; 20; 22,30. Non viet. ★ Commedia dramm.
Critica ●●
Pubblico OOOO
Ingresso L. 3000

ARCO-INC
Pr. Oddone 31
Tel. 484.821
Manhattan, di Woody Allen, con Woody Allen, Diane Keaton, Michael Murphy, Meryl Streep (Usa - B.N.) — Il paesaggio di New York entra intimamente nelle nevrosi e nelle vicende sentimentali di due coppie. N.v. Or.: 15; 16,50; 18,40; 20,30; 22,30. ★ Segn. dalla Critica. ★ Commedia
Critica ●●●■
Pubblico OOOO
Ingresso L. 2500

ARISTON
v. Lagrange 21
Tel. 546.147
Bentornato Picchiatello! di Jerry Lewis, con Jerry Lewis, Susan Oliver, Roger C. Carmel, Deanna Lund (Usa - Colori) — Con la medesima vena comica della gioventù, torna Jerry Lewis in un film da lui stesso diretto.
Orario: 15,30; 17,20; 19; 20,45; 22,30. Non viet. ★ Commedia
Critica ●●■
Pubblico OOO
Ingresso L. 3500

ARLECCHINO
c. Sommeiller 22
Tel. 587.190
La locandiera, di P. Cavara, con C. Mori, A. Celentano, P. Villaggio, G. Cavina (Italia - Colori) — L'affascinante Mirandolina e i suoi bizzarri pretendenti nella trasposizione cinematografica della commedia di Goldoni.
Orario: 16,10; 18,20; 20,30; 22,30. Non viet. Commedia
Critica ●
Pubblico OOOO
Ingresso L.

ARTISTI
EROTIC Center
v. Artisti
Tel. 831.374
Viaggi erotici, di Gunter Otto, con Judith Fritsch, Rosi Mayr, Renata Kasché (Germania - Colori) — Consuete divagazioni sul tema del sesso nel filone cinematografico oggi in voga delle cosiddette luci rosse.
Orario: Ap. ore 15; ult. 22,30. Viet. 18. ★ Commedia
PRIMA VISIONE non recensita
Ingresso L. 2500

ASTOR
v. Viotti
Tel. 519.516
L'aereo più pazzo del mondo, di J. Abrahams, D. e J. Zucker, con Robert Stack, Julia Hagerty (Usa - Colori) — Farsesche peripezie di un jet incontrollato essendo l'equipaggio vittima di un malessere misterioso.
Orario: 15,30; 17,25; 19,10; 20,50; 22,35. Non viet. ★ Commedia
Critica ●●
Pubblico OOOO
Ingresso L. 3500

AUGUSTUS
p. C.L.N. 248
Tel. 530.714
Fico d'India, di Steno, Renato Pozzetto, Gloria Guida, Aldo Maccione (Italia - Colori) — Serie di divertenti equivoci sul consueto canovaccio imperniato marito, moglie e l'altro. Non vietato.
Or.: 15,10; 17,05; 18,40; 20,25; 22,30. ★ Commedia
Critica ●
Pubblico OOOOO
Ingresso L. 3000

CAPITOL
v. S. Dalmazzo 24
Tel. 540.605
L'aereo più pazzo del mondo, di J. Abrahams, D. e J. Zucker, con Robert Stack, Julia Hagerty (Usa - Colori) — Farsesche peripezie di un jet incontrollato essendo l'equipaggio vittima di malessere misterioso.
Orario: 15,30; 17,25; 19,10; 20,50; 22,35. Non viet. ★ Commedia
Critica ●●
Pubblico OOOO
Ingresso L. 3500

CENTRALE d'Essai
v. C. Alberto 27
Tel. 540.110
Que viva Mexico!, Serge Ejzenstejn, con Grigorij Aleksandrov, Nikita Orlov (Urss - B.N.) — La rivoluzione messicana vista dal grande regista sovietico, in una pellicola finora inedita in Italia
Orario: 15,30; 17,15; 19; 20,45; 22,30. Non viet. ★ Drammatico
O LA
Ingresso L. 3000

CRISTALLO
v. Golto 5
Tel. 650.71.00
Poliziotto superbù, di Sergio Corbucci, con Terence Hill, Ernest Borgnine, Joanna Cru (Italia - Colori) — Tranquillo poliziotto a cui un'esplosione plutonica ha dato saltuari extrapoteri, in serie pazza vicenda.
Orario: 16; 18,10; 20,20; 22,30. Non viet. Avventuroso
Critica ●●
pubblico OOO
Ingresso L. 3500

DORIA
v. Gramsci
Tel. 542.422
American gigolò, di Paul Schrader, con Richard Gere, Lauren Hutton (Usa - Colori) — Bel ragazzo affascinante, amante a pagamento di ricche signore, viene coinvolto in pericolosa vicenda. Vietato 18.
Orario: 15,30; 18; 20,15; 22,30. ★ Drammatico
Critica ●●
Pubblico OOOOO
Ingresso L. 3500

GIOIELLO
v. C. Colombo 31
Tel. 500.760
Corpo di Paul Vecchiali, con Hélène S, Nicolas Silberg, Sonia Savange (Italia - Colori) — Doloroso fra garagista trentacinquenne e donna cinquantenne affitta da male incurabile.
Orario: 15,20; 17,40; 20; 22,20. Viet. ★ Drammatico
Critica ●●●●
Pubblico OOO
Ingresso L. 3000

IDEAL
c. Beccaria
Tel. 541.523
L'impero colpisce ancora, Irvin Kershner, con Mark Hamill, Harrison Ford, Carrie Fisher, Anthony Daniels (Usa - Colori) — Il malvagio imperatore di «Guerre stellari» nuovamente di impadronirsi dello spazio.
Orario: 15,45; 18; 20,10; 22,30. Non viet. ★ Fantascienza
Critica ●●●
Pubblico OOOOO
Ingresso L. 3500

LILLIPUT
v. XX Sett. 15 bis
Tel. 537.100
Kagemusha, l'ombra del guerriero, di Akira Kurosawa, con Tatsuya Nakadai, Tsutomu Yamazaki (Giap. - Col.) — Nel 1500, ladro graziato e sosia principe morto, lo sostituisce agli occhi dei sudditi e dei nemici.
Or.: 15,45; 18,45; 21,45. ● Palma d'Oro a Cannes. N. viet. ● Avventuroso
Critica ●●●●
Pubblico OOO
Ingresso L. 3500

LUX
Gall. S. Federico
Tel. 541.283
Il buco nero, di G. Nelson, con M. Schell, A. Perkins, J. Bottoms, E. Borgnine (Usa - Col.) — Astronava si addentra in immensa voragine spaziale per recuperare il relitto di una navicella e trovare le origini del
Orario: 15,30; 17,55; 20,10; 22,30. Non viet. ★
Critica ●●
Pubblico OOOO
Ingresso L. 3500

METROPOL
v. Pr. Tommaso 6
Tel. 650.54.70
Exibition 80, di Jean François Davy, con Claudine Beccarie, Richard an (Francia - Colori) — Consuete divagazioni sul tema del nel filone cinematografico oggi in voga delle cosiddette luci rosse. Viet. 18.
Orario: 14,30; ; 17,40; 19,10; 20,40; 22,30. Commedia
PRIMA VISIONE non recensita
Ingresso 000

MILANO
LUCE ROSSA
v. Milano 8
Tel.
La chatte chaude (Emmanuelle l'infedele), di Jean-François Davy, con Navizet Alb (Francia - Colori) — Consuete divagazioni sul tema del sesso nel filone cinematografico oggi in voga delle cosiddette luci rosse.
Orario: Ap. ore 10; ultimo 22,30. Viet. 18. ★ Commedia erotica
PRIMA VISIONE non recensita
Ingresso L. 2500

NAZIONALE
v. Pomba 7
Tel. 518.850
Poliziotto, solitudine e rabbia, di Stelvio Massi, con Maurizio Merli, Jutta Speidel, Francisco Rabal (Italia - Colori) — Poliziotto deluso ma generoso, redime bella bionda e stronca la manovalanza del crimine.
Orario: 15; 16,40; 18,30; 20,30; 22,30. Non viet. ★ Poliziesco
Critica ■
Pubblico OOOO
Ingresso L. 3000

OLIMPIA
v. Arsenale 31
Tel. 532.448
Ho fatto splash, di Nichetti, con Ma Nichetti (Italia - Col.) — Il regista-attore di «Ratataplan» nei panni di uno sconcertante e ingenuo individuo sprovveduto nei confronti della civiltà e dei consumi.
Orario: 15,10; 17; 18,50; 20,40; 22,30. Non Commedia
Critica ●●●
Pubblico OOOO
Ingresso L. 3500

ORFEO
p. Carlina
Tel. 839.6701
Le quattro porno amiche, di Mike Strong, con Flore Marylene, Jean Charlie (Usa - Colori) — Consuete divagazioni sul tema nel filone cinematografico oggi voga delle cosiddette luci
Orario: Ap. ore 15; ultimo 22,30. Viet. 18. ★ Commedia erotica
PRIMA VISIONE non recensita
Ingresso L. 2500

PRINCIPE
v. Princ. d'Acaja 45
Tel. 760.951
Luxure, Max Pecas, con Karine Gambier (Francia - Colori) — Consuete divagazioni sul tema del sesso nel filone cinematografico oggi in voga delle cosiddette luci sse. Viet. 18.
Orario: Ap. 15; ultimo 22,30. ★ Commedia erotica
PRIMA VISIONE non recensita
Ingresso L. 2500

REGINA
c. R. Margh.
Tel. 530.885
Deep throat, di Gerard Damiano, con Linda Lovelace, Laure Lovelace (Usa - Colori) — Consuete divagazioni sul tema del nel filone cinematografico oggi in voga della cosiddette luci
Orario: Ap. ore 10; ultimo 22. 18. ★ Commedia erotica
RIEDIZIONE
Ingresso L. 2500

REPOSI
v. XX Settembre
Tel. 531.400
Cruising, William Friedkin, con Al Pacino, Paul Sorvino, Karen Allen (Usa - Colori) — Agente inviato per indagare sugli omicidi di alcuni omosessuali, ne le caratteristiche e diventa un deviato.
Or.: 15; 16,55; 18,40; 20,35; 22,30. Viet. 18. Drammatico
Critica ■■
Pubblico OOOOO
Ingresso L. 3500

ROMANO
Galleria Subalpina
Tel. 510.145
Oltre il giardino, di Hal Ashby, con P. Sellers, S. MacLaine, M. Douglas (Usa - Col.) — Accesa alla Casa Bianca di un giardiniere analfabeta, la cui semplicità viene scambiata per genialità politica. Non viet.
Or.: 15,30; 17,40 (L. 1500); 20,05; 22,30. ● Oscar . ★ Comm.
Critica ●●●●
Pubblico OOOOO
Ingresso L. 3000

STUDIO RITZ
v. Acqui 2
Tel. 830.521
Una notte d'estate (Gloria), di John Cassavetes, con Gena Rowlands (Usa - Colori) — Storia di una donna che un tempo legata alla malavita si ribella e si fa uccidere per difendere un bambino che appena conosce. viet.
Or.: 15; 18,10; 20,20; 22,30. ■ Leone d'Oro a Venezia. ★ Drammatico
Critica ●●●
Pubblico OOOO
L. 2500

TORINO
v. Buozzi 6
Tel. 530.353
Le signore del 4° piano, di J. Wyder, con T. Traven, J. Boven, K. Lorson, R. Peets (Usa - Col.) — Consuete divagazioni sul tema del nel filone cinematografico oggi in voga delle cosiddette luci s.
Or.: Ap. ore 14,30; ultimo 22,30. Viet. 18 ★ Commedia erotica
VISIONE non recensita
Ingresso L. 3000

NUOVO
c. Casale 106
Tel. 832.066
La giacca verde, di F. Giraldi, con J. P. Cassel, R. Montagnani, S. Berger (Italia - Col.) — Complesso rapporto di amore-odio, amicizia-ripugnanza fra un celebre direttore d'orchestra e un modesto percussionista.
Orario: 16,30; 18,30; 20,30; 22,30. 14. Commedia
Critica ■●●
Pubblico OOO
Ingresso L. 1200

VITTORIA
v. Roma 336
Tel. 561.789
Odio le bionde, di Giorgio Capitani, con E. Montesano, J. Rochefort, C. Clary, I. Desny (Italia - C l) — Crisi d'identità di uomo che scrive romanzi di successo per conto di un altro divenuto ricco e famoso.
Orario: 15,30; 18; 20,15; 22,30. viet. ★ Commedia
PRIMA
Ingresso L. 3500

AMERICA
v. Frejus 27
Tel. 446.764
OGGI CHIUSO.

proseguimenti prime visioni

ACAPULCO
v. Donizetti 6
Tel. 651.264
Qua la mano, Pasquale Festa Campanile, con E. Montesano, A. Celentano, Lilli Carati (Italia - Colori) — Due film diversi: uno Celentano prete balla il rock; nell'altro Montesano talco insegna il romanesco al Papa.
Orario: 20,10; 22,30. Non viet. Commedia
Critica ■■
Pubblico OOOOO
Ingresso L. 1500

ALEXANDRA
v. Sacchi 18
Tel. 511.293
Corpi bagnati, Heiko Hagenamm, con Britta Flemming, Claudia West, Reiner Kern (Usa - Colori) — Consuete divagazioni sul tema del sesso nel filone cinematografico oggi in voga delle cosiddette luci rosse. Viet. 18.
Or.: 14,05; 15,45; 17,25; 19,05; 20,45; 22,30. Commedia erotica
PRIMA VISIONE non recensita
Ingresso L. 1500

APOLLO
l.go Giachino 91
Tel. 215.685
I ragazzi del coro, Robert Aldrich, con Charles Durning, Perry King (Usa - Colori) — Un gruppo di poliziotti di Los Angeles seguiti durante il pesante servizio notturno e poi nei svaghi.
Orario: 20,20; 22,30. Viet. 14. Drammatico
Critica ■●
Pubblico OOOO
Ingresso L. 1500

ELISEO
piazza Sabotino
Tel. 335.98.15
FILM INGLESE

FARO
Po 30
Tel. 832.214
Suspiria, Dario Argento, Jessica Harper, Stefania Cassini, (Italia - Colori) — Delitti in serie in scuola di danza tedesca, dove il motto è: «Tremate, tremate, le streghe tornate».
Orario: 17; 18,50; 20,40; 22,30. Viet. 14. ★ Giallo
RIEDIZ (1977)
Ingresso L. 1500

FIAMMA
c. Trapani 57
Tel. 372.057
Tutto quello che voluto sapere ma non mai chiedere, di W. Allen, W. Allen, L. Redgrave, B. Reynolds (Usa - Colori) — Sette episodi su vari problemi sessuali visti ironicamente.
Orario: 20; 22,20. Viet. 18. ★ Commedia satirica
RIEDIZIONE (1972)
Ingresso L.

FORTINO
via Cigna 47
Tel. 436.560
Qualcuno volò sul nido del cuculo, di Forman, con Jack Nicholson, Louise Fletcher (Usa - Colori) — Uomo per esami in manicomio rianima i segregati, ma rimane stritolato dalla repressione. Viet.
Orario: Ap. 20. Segn. critica. 5 Oscar. Drammatico
RIEDIZIONE (1976)
Ingresso L. 1200

LA PERLA
Gasperi
Tel. 584.791
Saranno famosi, Alan Parker, con Lee Curreri, Paul McCrane, Maureen Teely (Usa - Colori) — Lotta per emergere nel mondo dello spettacolo di un gruppo di allievi di una famosa scuola di York.
Orario: 16,45; 19,30; 22,20. Non viet. ★ Musicale
Critica ■●●
Pubblico OOO
Ingresso L. 2000

MAFFEI
v. Pr. Tommaso 5
Tel. 683.354
L'altro vizio di porno mogli di G. Kikoine, con B. Lahaie, R. Loung, S. Delair (Francia - Col.) — Consuete divagazioni sul tema nel filone cinematografico oggi voga delle cosiddette luci rosse.
Or.: 14,30; 16; 17,40; 19,10; 20,50; 22,30. V. 18. ★ Commedia erotica
PRIMA VISIONE non
Ingresso L. 3000

MASSAUA
p. Massaua
Tel. 795.803
La settimana bianca, Marziano Laurenti, con Anna Maria Rizzoli, Gianfranco D'Angelo, Enzo Cannavale, Vincenzo Crocitti (- Colori) — Sofisticati fanciulloni a caccia d'avventure si trasferiscono monti.
Orario: 20,40; 22,30. Non viet.
PRIMA VISIONE non recensita
Ingresso L. 1500

MASSIMO
v. Montebello 8
Tel. 876.061
La cicala, di Alberto Lattuada, con Anthony Franciosa, Virna Lisi, Renato Salvadori, Clio Goldsmith (Italia - Colori) — In una stazione servizio, tappa di camionisti, giovane disinibita accetta uomini e sesso.
Or.: 15,45; 18,20; 20,25; 22,30. Viet. 18. ★ Commedia
Critica ●●●
Pubblico OOO
Ingresso L. 1500

PUNTODUE
v.
Tel. 546.245
OGGI CHIUSO

ROMA
Porno in blue
v. S. Donato 40
Tel. 487.765
Butterfly erotica, di Joseph W. Sarno, con Maria Forsa, Harry Reems, Irene Wendalin (Usa - Colori) — Consuete divagazioni sul tema del sesso nel filone cinematografico oggi in voga delle cosiddette luci rosse.
Orario: Ap. ore 15; ultimo 22,30. Viet. 18. ★ Commedia erotica
PRIMA VISIONE non recensita
Ingresso L.

SEXY MOVIE ONE
c. Belgio 53
Tel. 874.171
Action in love, di Bob Chinn, con John C. Holmes, Felicia Sanda (Usa - Colori) — Consuete divagazioni sul tema del sesso nel filone cinematografico oggi in voga delle cosiddette luci
Orario: Ap. ore 15; ultimo 22,30. Viet. 18. ★ Commedia erotica
PRIMA VISIONE non recensita
Ingresso L. 2500

SOCIALE
v. Courmayeur 2
Tel. 850.608
Il giorno del a. Enzo Castellari, Franco Nero, Sybil Danning, Maranzana (Italia - Colori) — Attraverso mondo, la caccia ad un attento ed esperto killer in azione.
Orario: 20; 22,30. Non viet. ★ Avventuroso
Critica ■■
Pubblico OOOOO
Ingresso L. 1500

STATUTO
c. Cibrario 16
Tel. 487.051
Il bandito dagli occhi azzurri, di Alfredo Giannetti, con Franco Nero, Dalila Di Lazzaro (Italia - Colori) — Le imprese di un affascinante genio del crimine con una caratteristica molto evidente.
Orario: 15; 16,50; 18,40; 20,30; 22,30. Non viet. Giallo
Critica ■■
Pubblico OOO
Ingresso L. 2000

KELLER
STUDIO
v.le Mad. Camp. 1
Tel. 215.613
CHIUSO PER RESTAURI.

VITTORIO V.
doppia luce rossa
p. Vitt. Veneto 5
Tel. 871.642
Città, il petalo del Boris Pradlay, con Jean-Marie Pallardy, le Monty (Francia - Colori) — Consuete divagazioni sul tema del sesso nel filone cinematografico oggi in voga delle cosiddette luci rosse.
Orario: Ap. ore 14,30. Viet. 18. ★ Commedia erotica
VISIONE non recensita
Ingresso L. 1500

seconde e altre visioni

CONTINENTAL (via Nizza 348, tel. 697.058)
Agente 007 l'uomo pis d'oro, Moore, I. Fleming. ★

d'Essai (c. Moncalieri 241, tel. 690.467)
Ore 22 cartoni animati a colori; ore 22,30 **L'uomo che fuggì dal futuro**, G. Lucas, colori. ★ Fantascienza

GIANDUJA MARIONETTE LUPI
Ore 15 e 16,45 **Tobia il più grande che sia**, con S. Dale, colori. Commedia

HOLLYWOOD (corso R. Margherita 105, tel. 851.904)
Il prezzo del potere, Giuliano Gemma. Non viet. Drammatico

NUOVO ODEON (via Venaria 8, tel. 749.23.62)
Hair, un film di Milos Forman, John Savage, techn. Non viet. Ap. 20. ★ Musical drammatico

ZONA CENTRO

VOLTAIRE (via Cavour 7, tel. 516.046)
«Le belle del cinema»: dalle 17 alle 24 erotismo nel cinema: **Juicy. Novità assoluta: Penetration.** Ingresso soci. ★ Erotico

CINECLUB (via F.lli Calandra 15, tel. 447.28.68)
Questa sera Hard-core edizione originale tedesca **Privatdetektiv an der sextront**, 1° spettacolo 20,30 continuato. Ingresso soci. ★ Erotico

CLUB (Nuova sede v. P. Amedeo 5)
Il cinema di Hans Richter. Ore 18: **Dreams That Money Buy** (Usa 1948) di Richter, Max Ernst, Léger, Man Ray, Duchamp, Calder. Ore 21: **8x8** (Usa 1957), con Jean Cocteau e **Cheesecake Passionate Passatime** (Usa 1957) con Duchamp. ★ Drammatico

(via Po 21, tel. 510.496)
Intime carezze. Viet. Erotico

CROCETTA - S. RITA - MIRAFIORI

ADRIANO (via Sacchi 65, tel. 587.715)
Un tranquillo week-end paura. V. 18. ★ Drammatico

(via Montalcone , tel. 326.873)
Ciao Pussycat, con W. Allen, P. Sellers, U. Andress. Commedia

SMERALDO (via Tunisi 82, tel. 390.711)
Oggi chiuso per riposo settimanale.

VINZAGLIO (corso D. Abruzzi 102, tel. 595.125)
Per la serie «Grandi avventure dello schermo»: mirino del giaguaro. Christopher Lee, John Huston, Capucine. Ore 20,30; 22,30. ★ Avventuroso

ZONA S. PAOLO

SAN PAOLO (via Cesana 80, . 372.637)
Più forte di Bruce Lee, Way Ming. Techn. Non viet. ★ Lotta orientale

ZONA FRANCIA

(corso Tassoni 3, tel. 749.38.43)
La casa finestre che ridono, Pupi Avati, V. 14. ★ Giallo

ZETA d'Essai (via C 88, tel. 749.29.07)
Deserto rosso, di M. Antonioni, con M. Vitti, R. Harris. V. 14. Ore 20; 22,30. Ultimo giorno. Drammatico

MADONNA CAMPAGNA - LUCENTO

JOLLY (via Veronese 130, tel. 290.161)
Oggi chiuso.

ZONA MILANO - REGIO PARCO

MAIOR (largo G. Cesare 105, tel. 287.974)
Blue excitation. Viet. 18. Erotico

ZONA NIZZA - LINGOTTO

CABIRIA d'Essai (piazza Bengasi, tel. 6060.553)
Preparate i fazzoletti, con G. Depardieu. Ore 20,15; 22,30. ★ Commedia

SPEZIA (via Nizza 170, tel. 6963.617)
Hard-core tha per tre, viet. 18. ★ Erotico

Film segnalati dalla critica: (Arco); **Qualcuno volò sul nido del cuculo** (Fortino).

GALLERIE E MUSEI

ARTECENTRO QUAGLINO (S. Carlo 177): I paesaggi Vittorio Marone.
CASSIOPEA: Claudia Ferraresi.
I SEGNI DI BOB BEN (v. Teresa 20/c): «La culture precolombiane».
IL RADIANTE: pers. Carlo Barbero.
NARCISO: Giovanni Guariotti «Come eravamo...».
PORTICI (p. V. Veneto tel. 885.476): G. Carpaniedo. Feriali 15,30-19,30. Festivi 10-12,30; 15,30-19,30.
PROMOTRICE Valentino: 138ª Esposizione. Orario 10-12; 15-18,30.
RICERCHE (v. Casalis 12, 760.501): pers. Carlos Alon- Inaug. ore 21.
ROSARIA ARTE: S. Chierotti-M. Conti.
STUFIDRE: Ignazio Moncada.
B A (v. Maria Vittoria 16): Grafica Umberto Mastroianni.
TUTTAGRAFICA (p.za Carlina): Tranquillo Marangoni, xilografie.

ASSOCIAZIONE PIEMONTESE GALLERIE MODERNA

A.I.C. (877.857): Giuliana Lombardi.
APPRODO (Bogino 17): Baumgartner.
RIMAN (Arcivescovado 9): Sergio Manfredi - Paesaggi olandesi.
DAVICO: pers. Calvi Bergolo.
DOCUMENTA: Cinelli - F. Sofi.
DORIA: Inaug. pers. Mariano Fracalossi dalle ore 18,30.
GISSI (p. Solferino 2, tel. 534.473): I Contemporanei: Collettiva.
IDEOGRAMMA (De sperl 35): Molinari.
LA BUSSOLA (v. Po 9): Personale di Giorgio Giusti.
LA GIOSTRA - Asti: Giuseppe Orlandi.
LA PARISINA: Appunti d'estate 16-20.
LE I: Francesco Casorati «Pleniunio». Incisioni per lirici greci.
PIRRA-CERAMICHE (Lungo Po Cadorna 1, tel. 877.810): Le ceramiche Galileo Chini (1873-1956).
PIRRA (c. Cairoli 32 - t. 877.344): Ottorino Campagnari.
VIOTTI: Walter Girotto.

MUSEO MARIONETTA - TEATRO GIANDUJA (S. Teresa 5): ore 10-12; 15-18.
MUSEO NAZIONALE DEL (Palazzo Chiablese): alle 16 e 21,15 «Antonio Fogazzaro e il cinema» «Piccolo mondo antico» di M. Soldati con A. Valli, M. Serato, A. Barlone (Italia 1940, minuti 95).

CINEMA CINTURA PIEMONTE LIGURIA

BORGARO
Royal: Porno Hollyday. Viet. 18.
CARMAGNOLA
Margherita: La mano violenta del karatè.
CHIERI
Nuovo Chieri: La super bestia.
CHIVASSO
Cinecittà: Assassinio di un allibratore cinese.
Moderno: Porno revolution.
Politeama: Un amore [illegible] prima [illegible]
[illegible]
Calzolaio: Purché si faccia [illegible] sto. Viet. 18.
Italia: Blue extasy, C. Giret. Tec. Viet. 18.
Nuovo: O[illegible]i chiuso.
CUORGNE'
Perona: L'impero colpisce ancora.
MONTANARO
Vittoria: Come in blue movie: sex compulsion. Viet. 18.
NICHELINO
Superga: La porno reporter.
PINEROLO
Hollywood: Giochi erotici in famiglia.
Italia: Fico [illegible].
Nuovo: Corpi bagnati.
Primavera: Doppio colpo.
[illegible] Pastasciutta [illegible] mio.
[illegible]
Beccaria: Tom Hom.
Garibaldi: Mondana nuda.
[illegible]
Cantalupa: E' giustizia per tutti.
VALPERGA
[illegible] La ragazza porno.
[illegible]
Dante: [illegible] nello spazio.

NOVARA

[illegible] Sex erection.
Coccia: [illegible] locandiera.
Excelsior: La grande avventura.
[illegible] A muso duro.
S. Cuore: Lawrence d'Arabia.
[illegible]
[illegible]o: La tigre si scatena.
Lux: Le porno attrici.
[illegible]
Moderno: Un [illegible] a Parigi.
Nuovo: Sexy mool.
[illegible]
Corso: Oroscopiamoci.
[illegible]: Renaldo e Clara.
[illegible] **TOCE**
[illegible] [illegible].
OLEGGIO
Moderno: Star trek.
OMEGNA
[illegible] Cantando sotto la piog[illegible]a.
[illegible]
Apollo: Le mani di [illegible] donna sola.
Vip: Arven for Fererstam.
Sociale (Intra): Borger Crossing.
Sociale (Pallanza): La poliziotta della squadra Buoncostume.

BIELLA

Apollo: I desideri morbosi di [illegible] ragazzina.
Impero: Lenzuola viola.
Mazzini: Border Crossing.
[illegible]
Teatro [illegible] Super Hard core.
COSSATO
Primavera: [illegible] excitation.
Primavera: Star trak.
PRAY
Excelsior: Una notte [illegible] (Gloria).
[illegible]
Corso: Polpette.
VARALLO
Teatro Civico: Provincia violenta.

VERCELLI

[illegible] Sexy perversion.
Civico: riposo.
Nuovo [illegible] Per la rassegna «I mariedi al [illegible]: La merlettaia di Goretta.
Principe: Spogliamoci così senza pudor.

ALESSANDRIA

Alessandrino: Il poliziotto super più (comico).
Ambra: Schocking (luce rossa).
Comunale: L'ultimo gioco.
Corso: Bentornato Picchiatello (comico).
Cristallo: Corpi bagnati (luce rossa).
Galleria: Zucchero, miele e peperoncino (comico).
Moderno: [illegible] [illegible] splash (comico).
ACQUI TERME
Ariston: riposo.
Cristallo: riposo.
Garibaldi: Sexy manie di una moglie.
Italia: riposo.
CASALE MONFERRATO
Moderno: La locandiera.
Nuovo: riposo.
Politeama: La [illegible] degli dei.
Vittoria: Eccessi erotici.
[illegible] [illegible]
Il [illegible]: riposo.
NOVI [illegible]
Cristallo: Ragazze insaziabili.
Iris: Gli amici del drago.
Italia: La locandiera.
Moderno: Pornografia proibita.
[illegible]
Lux: [illegible] qualcuno piace caldo.
Moderno: La locanda dell'allegra mutanda.
Torriglli: Play girl, le porno adolescenti.
SERRAVALLE SCRIVIA
Lara: Patrick.
TORTONA
[illegible] Gola profonda.
Sociale: Chissà perché capitano tutte a me.
Verdi: Alessia.
[illegible] **PO**
Nuovo Italia: Polpette.
Teatro: Golden girl.
[illegible] riposo.
[illegible]
Arlecchino: Dimensione [illegible].
Galvani: Truck driver.
Roma: I porno desideri di Silvia.
Sociale: Una notte d'estate (Gloria).

GENOVA

[illegible] La signora del quarto piano.
Ariston: Countdown, dimensione zero.
Astor: Quando chiama [illegible] sconosciuto.
Augustus: Capitolo secondo.
Gioiello: Exhibition 80.
Grattacielo: Zucchero, miele e peperoncino.
Lux: Fico d'India.
Nuovo Palazzo: American gigolò.
Odeon: L'aereo più pazzo del mondo.
Olimpia: [illegible] [illegible] bionde.
Orfeo: Mia moglie è una strega.
[illegible] Niagara.
[illegible] Corpo a cuore.
[illegible] Ho fatto splash.
[illegible] Blue sensation.
Universale: The black hole.
[illegible] Antonella Steni in «Celestina... gatta, gattina».
Ideal: L'impero colpisce ancora.
Lido: Urban cowboy.
Manin: riposo.
Ambra: Qua la [illegible].

SAVONA

Astor: Una [illegible] [illegible] (Gloria).
Olimpia: American gigolò.
[illegible] riposo.
Eldorado: Oltre il giardino.
Ars: [illegible] moglie, una strega.
Jolly: La vera storia [illegible] della monaca di Monza.
Filmstudio: Nel corso del tempo.
Salesiani: riposo.
Lux: riposo.
ALASSIO
Colombo: riposo.
Rita: Masoch.
ALBENGA
Ambra: Porno evolution.
Cristallo: Squadra antigangster.
[illegible] Le quattro porno amiche.
[illegible] [illegible]
Marconi: Paura nella città dei morti viventi.
[illegible] **CAPO**
Leone: riposo.
CAIRO MONTENOTTE
[illegible] Il boxeur e la [illegible]
Della [illegible] riposo.
Cristallo: Le porno detenute.
CARCARE
Olimpia: riposo.
Italia: riposo.
[illegible] [illegible]
Ordina: La mano violenta [illegible] karatè.
Vittoria: ri[illegible].
[illegible] riposo.
LOANO
Perla: Il ritorno [illegible] 5 dita d'acciaio.
[illegible]
Italia: Il gatto a nove code.
Lux: riposo.
PIETRA LIGURE
Comunale: Nuovo programma.
VALLEGGIA
[illegible] **Valleggia:** riposo.
VARAZZE
Teiro: Patrick vive ancora.

[illegible]: Dimmi quello che vuoi.
[illegible] **Dugentasca** - [illegible] 21,15: Concerto del soprano Jutta Schlegel, al pianoforte Gerhard Schlegel.
GATTINARA
[illegible]: [illegible]ng Kong[illegible] operazione droga.

ASTI

Lux: Don Giovanni e le porno vergini.
Politeama: Arrivano i bersaglieri.
Selene: riposo.
Splendor: Sexy boom.
Vittoria: Buco nero.
[illegible]
Balbo: Paris scandale.
Regno d'Oro: riposo.
MONCALVO
Nuovo: riposo.
[illegible]
Aurora: riposo.
Lux: riposo.
Sociale: Sono erotica, sono sexy.
Verdi: Luna di miele in tre.
[illegible] **DAMIANO**
Lux: [illegible] porno vergine.
Splendor: riposo.

CUNEO

Corso: Arizona campo 4.
Fiamma: riposo.
Italia: I peccati di una monaca.
Nazionale: riposo.
ALBA
Corino: Il dolce tepore del tuo ventre.
[illegible]n: L'impero colpisce ancora.
BENE [illegible]
Allodi: riposo.
[illegible] [illegible] [illegible]
[illegible] Sexy manie di una moglie.
Don Bosco: riposo.
BOVES
Nuovo: riposo.
BRA
Impero: Aprili con amore.
Politeama: Schiave del piacere.
Vittoria: I leoni [illegible] guerra.
[illegible]
Nuovo: ripo[illegible].
CEVA
[illegible] riposo.
CORTEMILIA
Nuovo: Erna e i suoi [illegible].
COSTIGLIOLE [illegible]
Nuovo [illegible] riposo.
DRONERO
[illegible] riposo.
[illegible]
Astra: riposo.
Iride: Erotic story.
MONDOVI'
Corso: Sexy hotel.
Italia: riposo.
PIASCO
La Rosa: Zombi.
RACCONIGI
Sociale: L'allenatrice sexy.
ROBILANTE
[illegible] Nevada Smith.
SALUZZO
[illegible] Salto nel vuoto.
[illegible] 007 l'uomo dalla pistola d'oro.
Splendor: Erotic orgasm.
[illegible]
[illegible] riposo.
Nazionale: Pornofrenesie per una vergine.
Ritz: riposo.
VERZUOLO
Corso: riposo.
VILLAFALLETTO
Moderno: Amore senza limiti.

FILM «Corpo a cuore» di Paul Vecchiali

Una passione per la vita

Corpo a cuore di Paul Vecchiali con Nicolas Silberg, Hélène Surgère, Madeleine Robinson. Drammatico, francese, colori (Cinema Gioiello).

Di Paul Vecchiali gli spettatori italiani del circuito non commerciale [illegible] soltanto *Femmes, femmes* [illegible] *C'est la vie*. Per fortuna uno dei suoi migliori film *Corpo* [illegible] *cuore*, immaginoso bisticcio [illegible] parole [illegible] di concetti — vie[illegible] rilanciato con una concreta possibilità di affermazione.

Il protagonista Pierre, detto [illegible] Pierrot [illegible] potremmo dire Pierrot le fou secondo tradizione, è [illegible] operaio che [illegible] trenta — trentacinque anni si trova a coltivare con razionalità e trasporto due soli interessi: la musica classica e le donne impetuose. La protagonista, Jeanne-Michèle, dovrebbe avere superato d'una decina d'anni l'età dell'uomo e si direbbe appagata da analogo trasporto per la musica approfondita da una migliore cultura e da ciò che convenzionalmente si chiama classe.

Jeanne-Michèle resiste alla corte facilona che Pierrot le fa [illegible] mezzi termini. Lo calma, gl'insegna [illegible] non agitarsi e si richiude nel dignitoso lavoro di farmacista. Pierrot non ha smaltito il rifiuto né le cose sembrano cambiare quando si trasferisce in Normandia per [illegible] rimpatriata con la ragazza d'un tempo. Invece improvvisamente Jeanne-Michèle [illegible] concede a Pierrot invitandolo a un'autentica pazzia: vivere insieme un'esperienza senza freni finché la morte cui è condannata dalla medicina non la porti via.

La passione esplode romantica. Pierrot conquista [illegible] donna con frasi letterarie e squisitezze convenzionali mentre [illegible] sua volta si trasforma per la dolcezza e l'ineffabilità dell'amata. Un giorno Jeanne-Michèle dice che la malattia era meramente una finzione e lascia il suo innamorato. Ma non era vero [illegible] questo, [illegible] è avvelenata come per fondere gl'istinti della vita, «eros» e «thanatos», l'amore e la morte.

Attenzione. Paul Vecchiali ha girato un film d'amore non un film sull'amore. Perciò sarà inutile obiettargli che i cambiamenti nella psicologia [illegible] farmacista risultano sorprendenti [illegible] che la sua figura troppo ricorda quella della madre-amante per vantare [illegible] precisa originalità. A Vecchiali piace di gettarsi sensualmente nel racconto, liberando nel cinema una passione per la vita che comincia dal corpo e finisce nel cuore.

Il suo linguaggio, teso [illegible] semplice, rischia magari d'incapricciarsi [illegible] si carica di citazioni (i compagni clochards [illegible] Pierrot vengono dal cinema Anni Trenta, la dedica a Jean Grémillon richiama il filone populista d'anteguerra). Poi, più lieve [illegible] sfuggente [illegible] prima, torna a soffermarsi sull'amore. Con viva stravaganza e densa consapevolezza.

Nicolas Silberg [illegible] [illegible] operaio intellettuale che non manca di convincere; Hélène Surgère impone la bellezza della passionalità e offusca [illegible] peso dell'età. Su entrambi scorre, e lascia il segno, una ventata di gentile follia.

p. per.

Inchiesta sulla Rete Tre

Droga a Torino

In onda questa [illegible] alle 19,30 sulla Rete Tre «*Il ciocco è relativo*» di Daniele Segre. Un'ora di proiezione divisa in due parti sulla situazione della droga [illegible] Torino.

E' la prima volta che l'ambiente dei tossicomani viene centrato dalla macchina da presa senza falsi pietismi e senza volere risvolti spettacolari. Il «ciocco» significa «l'affare droga». Il «ciocco» [illegible] Torino muove [illegible] serie di interessi e persone da far paura [illegible] [illegible] «ciocco» spaventa davvero.

Nella prima parte del film Segre intervista alcuni giovani tossicomani che rispondono di buon grado alle domande, se ne pongono altre; mettono il proprio volto [illegible] disposizione del video quasi per comunicare [illegible] chi guarda il loro stato di estremo disagio. C'è una coppia. Lei dice: «*Quando vedo un'altra coppia penso che è serena. Fra noi invece [illegible] guerra*». Un'altra ragazza precisa: «*Quando cominci con l'eroe, ci [illegible] tu e l'eroe; poi c'è l'eroe [illegible] tu*».

Il «ciocco» dunque si [illegible] grande. Altre ragazze che parlano. Una spiega: «*Siamo in tante a prostituirci per la droga. Sono 300 mila lire al giorno per la coca [illegible] con questa hai sempre desiderio di "farti". I nostri clienti ti disprezzano perché sanno che sei drogata [illegible] così cercano anche di non pagarti*».

La prima parte è un documento impressionante per il linguaggio scarno, reale, efficace. La seconda un po' meno con tanti addetti ai lavori che parlano del fenomeno droga.

Mastroianni story

ROMA — Il cinema [illegible] ieri e [illegible] oggi, la febbre del cinema di una volta e i produttori di oggi che interrogano i computers, i vizi privati e la pubbliche virtù [illegible] mestiere dell'attore, il fascino [illegible] «set» che rinnova ogni volta da capo l'avventura del cinema, sfilano come in [illegible] ironica passerella nell'intervista-fiume [illegible] Marcello Mastroianni, contenuta [illegible] prima monografia [illegible] dedicata all'attore. Il volume, ampiamente illustrato e documentato criticamente, è [illegible] curato [illegible] Claudio G. Fava e [illegible] Hochkofler.

[illegible] [illegible] appare come un album, accattivante e spesso divertente, soffermandosi sulle prime imbarazzate incarnazioni di Marcello, bel giovanotto latino dall'aria pigramente disponibile che indossa più di una volta la divisa [illegible] tassista, o saltando subito [illegible] sue prove più alte e significative. Quelle che ne hanno [illegible] l'interprete principale dei sogni [illegible] Federico Fellini, l'autorevole protagonista di alcuni dei film italiani di maggior prestigio degli [illegible] Sessanta e [illegible].

danze **la perla**
Ore 15,30 MATI[illegible]
giovedì eccezionalmente
FOLKLORE DI [illegible]

OGGI "GRANDE PRIMA" AL
CENTRALE D'ESSAI
IL FILM ATTESO DA ALMENO TRE GENERAZIONI
Un appuntamento artistico [illegible] spettacolare con il grande cinema

Orario: 15,30 - 17,15 - 19 - 20,40 - 22,30 • E' un film per tutti
Sono previste proiezioni speciali per le scuole! I presidi e i professori interessati possono prenotare i posti telefonando direttamente alla cassa del cinema: 540.110
Al cinema in compagnia divertirsi è stare insieme

DOPO

RIESPLODE LA COMICITA'-NICHETTI
all'Olimpia
IL FILM DIVERTENTE FINO ALL'ENTUSIASMO

TEATRI

ALFIERI (535.440): [illegible] 20,45 Alice-Ellen Kessler «Kessler Kabaret».
CARIGNANO - TEATRO STABILE: [illegible] 20,30 «Calderon» [illegible] Pier Paolo Pasolini. Regia [illegible] Giorgio Pressburger. Teatro [illegible] Friuli Venezia [illegible]. Spettacolo in [illegible] bonamento. Ult. settimana. Tel. 544.562 556.246.
CENTRALINO (tel. 837.500): [illegible] 22 [illegible] per una [illegible].
CENTRO JAZZ TORINO (C. [illegible] 4/b): ore 20 George Masso Quartet.
D'UOMO TEATRO (p.zza S. Giovanni): La Coop. Teatro [illegible] presenta «Teofrasto» [illegible] M. Gerardi, regia [illegible] F. Grossi. Musiche di [illegible]. Negri. Ore 21,15.
ERBA: «Incontro con la danza moderna».
GIANDUJA MARIONETTE LUPI: vedi cinema.
GOBETTI - TEATRO STABILE: ore 20,30 «Saul» di Vittorio Alfieri. Regia e interpretazione di Renzo Giovampietro. Spettacolo in abbonamento. Tel. 544.562 556.246.
INTRADOSSI (v. S. Massimo 21): Corsi di dizione e recitazione [illegible] da P. G. Gill. Tel. 871.009 (ore 17-21).
ITALIA: ore 21,15 Gipo in «Giramin a [illegible] marisseli». Pran. via Nizza 138, tel. 656.4021.
NUOVO: «Sezione di Teatro Dialettale» a cura [illegible] [illegible]. Giovane. Tel. 680.668.
NUOVO-SALA VALENTINO: ore 21,15 Il Teatro [illegible] [illegible] presenta «Anselmo [illegible] dell'educazione» di M. Bagnara. Inf. tel. [illegible]. [illegible] sei giorni.

RITROVI

CLUB 84: ore [illegible] danze.
LA PERLA: [illegible] 15,30 danze.
TROCADERO: ore 21 Umberto Benny.

COLLIN'S - PIANO BAR (c. Vittorio 84).
INDIE - PIANO BAR (v. Verdi 10, tel. 537.340): Roni e Pino.
MILLELUCI (p. Guala 147): Music Hall [illegible] le sere attrazioni intern.
[illegible] **BAR** [C[illegible]ti 3, tel. 532.492): Thomas e Palumbo.

SHAKER DISCOTECA (C. Battisti 3).

IN EDICOLA

due secoli di guerre

INDRO MONTANELLI E MARIO CERVI

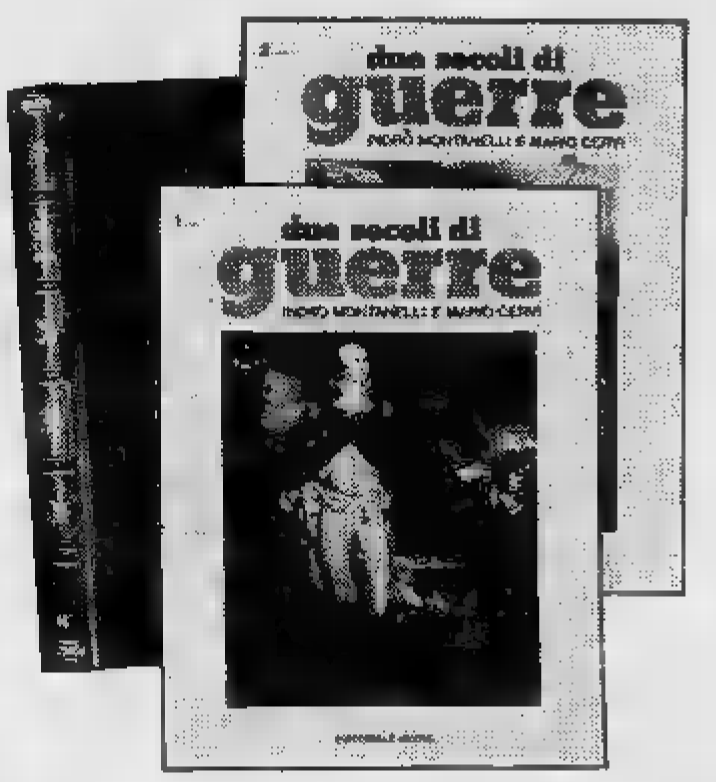

Dalla rivoluzione americana in poi, le guerre diventano vere lotte [redacted] popoli. Sono guerre che coinvolgono tutto e tutti, distruggono non solo uomini e cose, ma anche idee, valori, tradizioni, sistemi sociali. Sono le grandi protagoniste della storia: ne siamo, nel bene [redacted] nel male, i figli. Conoscerle [redacted] capirle, vuol dire capire noi stessi: questo [redacted] l'obiettivo che Indro Montanelli e Mario Cervi vogliono raggiungere con quest'opera, che descrive le guerre e la storia dell'umanità dalla guerra d'indipendenza americana [redacted] giorni nostri. Una grande opera [redacted] storia e di cultura, scritta in modo avvincente da due grandi giornalisti.

150 fascicoli settimanali di 24 pagine. 10 volumi: 3000 pagine con oltre 4000 illustrazioni; in terza e quarta pagina di copertina dei fascicoli: "Le uniformi italiane" [redacted] 1780 [redacted] 1916, con le inedite tavole del Codice Cenni.

EDITORIALE NUOVA

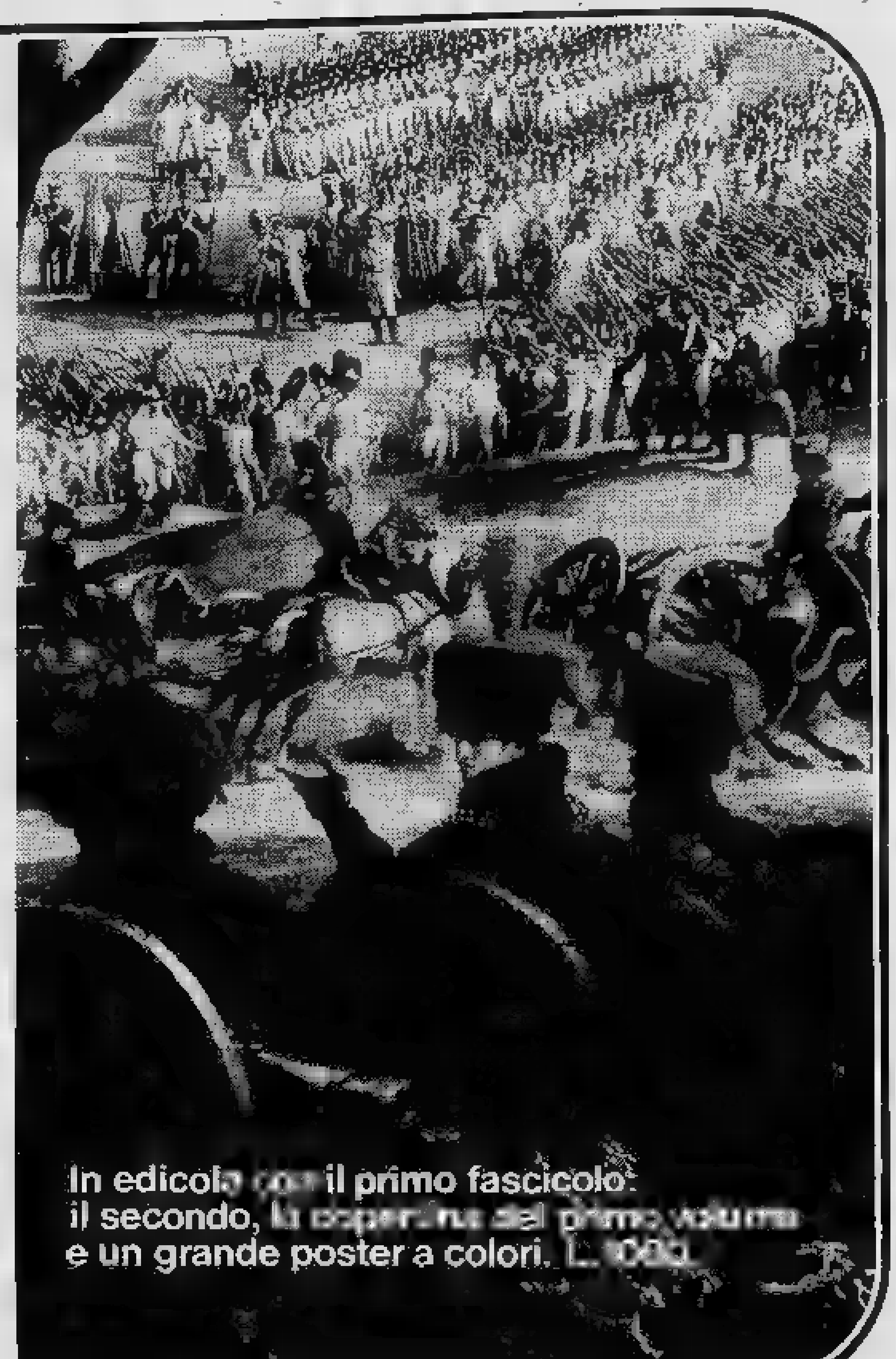

ECONOMICI

19 Vendita alloggi

[redacted] libero signorile Centro Europa (Mirafiori Sud) salone [redacted] camere, cucina doppi servizi [redacted] 107 milioni più [redacted] milioni [redacted] mutuo dilazioni permute. [redacted]. 753.959.

[redacted] signorile [redacted] Europa (Mirafiori Sud) [redacted] bagno [redacted] 88 milioni più 7 milioni [redacted] mutuo dilazioni permute. [redacted]. 756.625.

[redacted] centro [redacted] Torino [redacted] due piani [redacted] servizi giardino e ampio terreno con [redacted] fabbricato [redacted] uso officina Studio RD 532.711.

[redacted] alloggio [redacted] due camere tinello cucinino [redacted] volendo box con forte mutuo [redacted] Holding 505.861.

RIVALTA vende [redacted] palazzina [redacted] soggiorno tinello cucinino servizi [redacted] L. 59 milioni. Fidalcase [redacted].

[redacted] ristrutturato 2 camere cucina servizi [redacted] L. [redacted] milioni. Fidalcase, tel. 959.2001.

ROSTA [redacted] appartamento in villa bifamiliare salone 2 [redacted] 4 auto [redacted] 500 mq L. 96 milioni Fidalcase. [redacted].

[redacted] vende [redacted] alloggio di [redacted] molto recente piano alto [redacted] facilitazioni di pagamento.

[redacted] villa signorile [redacted] km Torino, posizione particolarmente panoramica, [redacted] mq abitabili, 25 mila mq terreno, vendo. Telefonare 535.601.

[redacted] A vende libero adiacente [redacted] Ventimiglia con vista collinare in stabile [redacted] del 1970 [redacted] 3 camere [redacted] notte ingresso bagno a L. 77 milioni 500 mila, tel. 502.383.

UNIVERSALCASE Torino zona Francia casetta 8 vani 4 [redacted]zi posto [redacted] giardino L. 119 milioni. Tel. 953.3755.

[redacted] Rivoli [redacted] storico libera camera tinello cucinino 20 milioni. Tel. 953.3755.

UNI[redacted] Rivoli 2 camere tinello cucinino [redacted] mq L. 43 [redacted] mila. Tel. 953.3755.

UNIVERSALCASE Rivoli libero centrale [redacted] tinello cucinino [redacted] milioni. Tel. 953.3755.

[redacted] Grugliasco libero camera tinello cucinino più muri [redacted] L. 75 milioni. Tel. 953.3755.

[redacted] Rivoli libero ampio 2 [redacted] posto [redacted] L. 50 milioni. Tel. 953.3755.

UNIVERSALCASE Rivoli centro storico alloggio [redacted] camera tinello cucinino L. [redacted] milioni [redacted] ne 2 camere cucina L. 19 milioni. Tel. 953.3755.

UTIP
531.186 vende [redacted] altamente signorile via [redacted] ultimi alloggi saloncino 2 camere cucina biservizi box auto mutuo dilazioni.

UTIP
531.186 vende corso Turati 76 in stabile d'epoca rinnovato nelle parti comuni 1/3 camere cucina termo bagno ascensore da 23 milioni 500 mila a 44 milioni 500 mila possibilità abbinamenti personale in loco.

UTIP 547.828 vende adiacente [redacted] Peschiera via S. [redacted]: 2 camere cucina servizi, [redacted] milioni 900 mila rateabili.

UTIP [redacted] vende Nichelino [redacted] dei Mille: [redacted] camere cucinotta ingresso bagno, 43 milioni 900 mila. Facili[redacted]ioni pagamento.

UTIP
547.828 vende grandioso [redacted] libero [redacted] centralissimo adiacente corso Vercelli [redacted] tinello cucinino ingresso bagno dilazioni pagamento. Eventuali permute.

UTIP 547.828 vende villetta [redacted] libera Leini saloncino 3 camere cucina [redacted]servizi box per 3 auto 4500 mq giardino forte mutuo dilazioni permute.

UTIP 547.828 vende [redacted] Unione Sovietica (Mirafiori) grandioso alloggio 3 [redacted] bagno mutuo dilazioni.

UTIP 547.828 [redacted] Comba Ponte Stura rustico libero 2 camere [redacted]cina cortile orto 35 milioni [redacted] mila rateabili.

VENARIA vende alloggio [redacted] di [redacted] con bagno [redacted] a soli 19 milioni [redacted] mila tel. 920.0803.

VENDESI liberi 2 alloggi in villa con giardino e box via Michele Lessona tel. 546.214.

VIA [redacted]
fine frazionamento: 2 camere cucina liquidiamo, Lux Case, telefono 546.476.

VILLA a 35 km da Torino, costruzione '79, 3 camere, grande cucina, servizi, terrazzo, [redacted] mq 130, soffitta, [redacted] recintato. San Paolo, tel. 503.200.

VILLA Bosconero libera saloncino tre [redacted] garage servizi giardino 110 milioni [redacted] forte mutuo Galotto 488.972.

VILLA Fiano libera (zona Mandria) 230 mq abitabili ogni confort giardino 181 milioni [redacted] forte mutuo. Holding 503.677.

VILLA in Buttigliera da ultimare ottima posizione di [redacted] con terreno di mq 1100 L. 99 milioni [redacted]. Tel. [redacted]

VILLA [redacted] prestigiosa a [redacted] villaggio Marinella salone studio cucina [redacted] 2 bagni tavernetta [redacted] 1800 mq [redacted] dilazioni e permute tel 542.338.

VILLA uni e bifamiglia [redacted] Orbassano mu[redacted] dilazioni permute vende società V. & V. Pianezza via Torino 16 tel. 967 3153.

20 Domande affitto

A. [redacted] offre 450 650 850 mila affitto mensile [redacted] alloggi ville per dirigenti e funzio[redacted]. T[redacted]are 441.593.

A. [redacted] Comba tel. 760.890, [redacted] cerca alloggi e uffici arredati e vuoti qualunque dimensione [redacted]ità.

[redacted] alloggi e [redacted] vuoti o arredati per abitazione transitoria Torino o prima cintura. [redacted].

SOCIETA' [redacted] in affitto per proprio cliente referenziato [redacted] a bicamera [redacted] ufficio possibilmente zona centrale. Tel. 558.956.

21 Offerte affitto

ASSISOGNANDOVI alloggi e uffici [redacted] a vuoti stessa [redacted] agenzia Comba via Sacchi [redacted]. Tel [redacted].

[redacted] signorile recente costruzione salone 7 ca[redacted] tripli [redacted] uso ufficio. [redacted]re immobiliaretoro 549.781 553.204.

[redacted] 546.439 [redacted] via S. Quintino angolo corso [redacted]. Ferraris uffici al 1° piano [redacted] 80 e 250 mq, liberi subito.

MEC-CASE 546.439 affitta corso Tassoni, [redacted] S. Donato, 2 uffici di [redacted] e 3 camere e servizi in stabile adibito tutto ad uffici.

RESIDENCE signorile Mirafiori [redacted] Pieve [redacted] monolocali arredati telefono tv filodiffusione. Tel. 348.8333.

SEDE centrale uffici arredati servizio di segreteria recapito postale e telefonico, sala riunioni, zona [redacted]. Tel. [redacted].

UFFICI [redacted] Crocetta, segreteria multilingue. Telex, recapito [redacted] e postale, parcheggio. [redacted]. 558.444.

UFFICI signorili [redacted] completo servizio segreteria. Recapiti telefonici [redacted]. pomeriggio 638.777.

[redacted]
[redacted] centrale [redacted] 200 e 240. [redacted] 544.210.

22 Traslochi

AUTOTRASLOCHI grandi e piccoli per città e tutta Italia, magazzino deposito mobili. Telefonare 346.777[redacted].

[redacted] prezzi modici smontaggio rimontaggio mobili garanzia furgoni. Tel. 657.051, Montalto, v. Nizza 33.

24 Mobili, arredi

ATTENZ[redacted] matrimoniali 383.000 cucine in laminato complete 261 mila Pagnone mobili via Lagrange 29 (cortile).

25 Artigiani, ecc.

DECORAZIONI perfettissime [redacted] premiata ditta artigiana tappezzeria [redacted] 100 mila lavabile 60 mila infissi [redacted] mila. Tel. 355.295 - 323.876.

IMPIANTI elettrici citofonici riparazioni urgenti esegue ditta artigiana. Telefonare 774.666.

37 Campeggio e sport

[redacted] camper e dell'autocaravan [redacted] concessionaria Ruggeri Fiat. V.S. Sirio modelli 1981 a partire da 10 milioni [redacted] mila chiavi in [redacted]. Vasto [redacted] mezzi usati. Abre[redacted] sport (nuova sede) [redacted] Principessa Clotilde 45. Tel. 472.702.

[redacted] Animali e veterinaria

A. RAZZE mignon da appartamento yorshire [redacted] fox [redacted] toy ma[redacted] pechinesi shihtzu chow bobtail schnauzer nani [redacted] sala p[redacted] Moncalieri 011 640.9177.

45 Ville, app., [redacted] per vacanze, acq.-vend.

A.A.A. GIAVENO
Il Punto Immobiliare spa vende a L. 13 milioni [redacted] mila rustico [redacted] mq. [redacted] pagamento rateale [redacted]. 658.235.

A.A.A. [redacted] cooperativa prenota alloggetti in [redacted] tel. 545.128.

A.A. BAJRO [redacted] alloggetto libero abitabile con sottotetto mansardabile e cantina a L. 9 milioni 500 mila Res Immobili vende faci[redacted]. 512.923.

A.A. [redacted] di [redacted] bifamiliare con terrazzo [redacted] lavanderia [redacted] circostante di mq [redacted] a L. 89 milioni dilazionabili [redacted] Immobili vende. [redacted]. 512.923.

A.A. ZONA Lago di Viverone [redacted] indipendente [redacted] vani 4 più cantina comodo servizi [redacted] L. 7 milioni [redacted] mila dilazionabili Res Immobili vende. Tel. 512.923.

A. [redacted] vende libero centrale [redacted] signorile soggiorno 2 [redacted] biservizi 113 milioni. Tel. [redacted].

[redacted] vende prestigiosa villa settecen[redacted] 600 mq [redacted] 2 piani [redacted] vani [redacted] saloni servizi parco 10 mila mq con alberi [redacted] fusto casa custode e rustico posizione dominante e panoramica nel verde del Canavese a soli 30 Km via [redacted] da Torino. Tel. 546.123.

A. [redacted] Z vende la palazzina residenza «Le [redacted]» [redacted] Lorenzo [redacted] pronta consegna 2-3 vani [redacted] vizi ampi terrazzi posti auto. [redacted] dominante con [redacted] cezionale vista mare. Mutuo e [redacted] ufficio vendite in [redacted] aperto anche nei giorni festivi. [redacted] provinciale [redacted] Rainera [redacted], [redacted]. 0183 91.641 oppure filiale di Torino [redacted] 4, tel. 546.123.

A Castelnuovo Nigra li[redacted] recente ingresso [redacted] salone [redacted] servizi balconi [redacted] posto macchina, coperto 33 milioni [redacted] zionabili. Amiè J. & Co. Tel. 543.384 - 537.624.

[redacted] L. 14 milioni [redacted] in [redacted] Po rustico da riattare [redacted] acqua, luce e strada [redacted]. Telefonare 942.3730.

A L. 28 milioni vendo vicinanze Passana alloggio di [redacted], cucina, servizi [redacted] e piccolo giardino. Tel. 942.3730.

AFFARE [redacted] contratto [redacted] prefabbricata [redacted] tipo [redacted] russa [redacted] mq utili 10 milioni compreso trasporto, Tel. 532.282.

AG. NAZIONALCASE acquista alloggi Valsusa e Riviera Ponente pagamento in contanti garanzia serietà. Telefonare 747.148.

[redacted] impresa Giallombardo vende [redacted] partamenti [redacted] costruzione vista [redacted] mutuo fondiario dilazioni. Albenga via Trieste 43/2, [redacted] 0182 51.779.

BORGIO Verezzi [redacted] costruzione nuova 50 m mare due [redacted] sala [redacted] vista [redacted] 68594.

[redacted] vicinanze San Giorgio vendo grande casa rustica [redacted] stalle 4500 mq terreno vero affare 68 milioni tel. 885.747.

CASA di campagna Castagnole Piemonte volendo bifamiliare grande [redacted] giardino dilazioni. Holding 505.861.

CASALBORGONE casetta [redacted] panoramica 3 camere cucina servizi giardino 35 milioni [redacted]azioni Galotto 489.759.

[redacted]
(A) cerca urgentemente case ville rustici in città, mare, montagna [redacted] garantiamo rapidità di vendita e massimo [redacted] per contanti. Tel. 011 838.444.

[redacted] B Acceglio (Cn) [redacted] indipendente da [redacted]are: [redacted] vani orto L. 8 milioni dilazionabili. [redacted]. (011) 838.444.

[redacted] (Cn) [redacted] rurale ultimata [redacted]: 2 camere cucina [redacted]. Terreno mq 1000 L. 50 milioni. [redacted]. (011) 838.444.

[redacted] B Barge (Cn) rustico [redacted] vani (2 da riattare) servizio. Terreno [redacted] 15 mila L. 22 milioni 500 mila. Tel. 011 [redacted].

CASALEGNO B Brandizzo (To) [redacted] ultimata [redacted], P. I. [redacted] con camino [redacted] mino servizio (doccia) cantina. P. 1° 3 [redacted] tinello cucinino bagno. Capannone [redacted] 250 [redacted] uso [redacted] 1700 mq L. 138 milio[redacted]. Tel. 011 838.444.

[redacted] B Barge (Cn) [redacted] case rurali [redacted] tate nel 1978/79 [redacted] piano [redacted] terreno [redacted] mq da L. [redacted] milioni. Tel. 011 838.444.

[redacted]**LEGNO** B Castiglione a soli 15 km da Torino, villa nuova [redacted] indipendente: salone 3 camere cucina biservizi [redacted]ina [redacted] 2-3 auto locale caldaia terreno mq 700 L. 150 milioni. Telefonare 011 [redacted].

[redacted] B Ceresole d'Alba (Cn) casa [redacted] recente. P.I. 4 camere servizio garage. P. 1° [redacted] camere cucina servizio. Basso fabbricato [redacted] mq terreno mq 2000 in parte recintato L. [redacted] milioni. Tel. 011 [redacted].

[redacted] B Quarto d'Asti cascina [redacted] miliare libera riattata indipendente [redacted] terreno 13500 mq L. 165 milioni. Telefonare 011 [redacted].444.

[redacted] B San Benigno (Torino) stupenda villa bifamiliare libera indipendente ottime rifiniture composta da due appartamenti [redacted]: [redacted] bar [redacted] 2 bagni, [redacted] doppi [redacted] tavernette, 2 camine, terreno [redacted] 1000, L. [redacted] milioni, [redacted]. 011 838444.

CASALEGNO [redacted] Sebastiano Po (Torino) casa libera [redacted] quasi totalmente [redacted] luce acqua e riscaldamento predisposto: [redacted] servizi cantina [redacted] L. [redacted] milioni [redacted]. 011 838444.

[redacted] B S. Benigno (To) [redacted] appartamenti [redacted] villa bifamiliare [redacted]ra internamente di 4 vani e servizi con terreno di mq 1300 L. 55 milioni caduno. [redacted]. (011) 838.444.

[redacted] B Valgioie (To) villa libera indipendente di [redacted] piani [redacted] 3 alloggi ultimata [redacted] 1979, con acqua luce telefono riscaldamento centrale. Esiste progetto [redacted] fabbricato, terreno mq 1700 L. 210 milioni. Telefonare 011 838.444.

[redacted] C Montanaro (Torino) recente tre camere cucina biservizi [redacted] auto [redacted] giardino [redacted]. [redacted] milioni mutuo fondiario [redacted] ulteriori informazioni [redacted]. 011 838444.

CASALEGNO C Pavaragno (Cn) libero costruzione '79: sa[redacted] cucinotto servizi [redacted] cantina [redacted] auto giardino L. 44 [redacted] compreso [redacted] mutuo fondiario. Tel. 011 838.444.

CASE al mare vende alloggi Loano, Pietra Ligure, Ceriale, Alassio, Ospedaletti, Toirano. Telefonare (019) 669.872 - (011) 893.064.

CASETTA libera vicino Casalborgone (Gonengo): 5 camere cucina servizi garage giardino. Dilazioni. Galotto 489.759 - 488.972.

CASETTA libera Rocca Canavese, 4 camere cucina servizi giardino affarone dilazionando tratta Galotto 488.972 489.759.

CERIALE vendesi bilocali nuovi riscaldamento autonomo 500 m mare posto auto, tel. [redacted] 671861-2.

CHIERIMMOBILI vende a Castelnuovo Don Bosco in antico palazzo completamente ri[redacted] alloggi 2-3 camere salone servizi portici giardino comuni. Tel. 942.3867.

CORNELIANO d'Alba casetta libera indipendente 10 camere due servizi 3 grandi [redacted] cortile più [redacted] con 4 [redacted]re adiacente [redacted] ristrutturare L. 38 milioni dilazionabili. Telefonare 531.927 - 532.[redacted].

EDILFIDUCIARIA [redacted] di ingresso salone pranzo 4 camere cucina abitabile studiolo doppi servizi tavernetta box cant[redacted] giardino 2300 mq. 180 milioni tel. 513.853.

FIMINTER [redacted] Spa libera Tigliole [redacted] villa del 700 ristrutturata su 2 piani 10 camere bi-servizi 2 tavernette box auto 2000 mq di terreno arredata con mobili di prestigio mutuo dilazioni. Tel. 696.7121.

FIMINTER B Spa libero a Cavour vicinanze Pinerolo cascinale su due piani con 15.000 mq di terreno coltivato a frutteto mutuo dilazioni. [redacted]6.7121.

FIMINTER C Spa libero 5. [redacted] Roero (Alba) rustico da riattare di 14 locali vasto terreno dilazioni. Tel. 696.7121.

[redacted]**NTER** D [redacted] libero [redacted] d'Asti [redacted]e da riattare ricavabili 5 alloggi 10000 mq [redacted] terreno interessante investimento mutuo dilazioni. Tel. [redacted].

[redacted] E Spa casetta rustica indipendente posizione collinare composta di 5 vani garage e 5000 mq di terreno coltivato a vigneto dilazioni. Tel. 696.712[redacted]

[redacted] Ligure libero vicino stazione [redacted]giato 4 camere cucina ingresso bagno [redacted]ni, 92 milioni. Telefonare 0182 970.365.

GABETTI Sanremo [redacted] 880111, attico stupendo villa ma[redacted] soggiorno [redacted] mere due bagni terrazzo p. auto 220 milioni.

GABETTI Sanremo [redacted] dispone di bilocali e [redacted] nuova costruzione a S. Lorenzo Mare e Arma [redacted] Taggia prezzi a partire da 64 milioni.

GIAVENO agenzia Piemontimmobili, via Ro[redacted] angolo via Marchini, presenta [redacted]ta case rustici alloggi ville. Telefonare 937.7062. Aperto ore 15-19.

LAIGUEGLIA 2 km Alassio sul mare 1-2 vani in costruzione completa vista [redacted] tennis, piscina non condominiale mutui dilazioni tel. 019 671861-2.

LANZO bella casa [redacted] alloggi negozi totalmente libera volendo [redacted] 130 milioni [redacted]. 885.747.

LANZO vendo privati alloggio libero di 4 [redacted] con terrazzo adatto abitazione o villeggiatura prezzo interessante tel. 920.0803.

LIBERO cascinale caratteristico posizione dominante 7 vani stalle tettoie [redacted] mq 13.000. Tel. 942.3867 - 553.371.

LOANO (Boissano) vendo [redacted] ultimo alloggi 3-4 [redacted] balconi giardino vista [redacted], da 43 milioni + mutuo 25 milioni. Agenzia Ediliviera 0182 970.365.

LOANO camera tinello cucinino ripostiglio servizi [redacted] vista mare [redacted]dato cantina 70 milioni più [redacted] tel. 019 645053.

LOANO casetta piano terra garage più camera 1° piano camera sala cucina servizi balcone arredata [redacted] milioni 500 mila, [redacted]. [redacted] 645053.

OULX ALTA VALLE [redacted]USA
stazione ferroviaria intern[redacted] capoluogo prossima autostrada posizione [redacted] impresa vende alloggi rifiniture e soluzioni architettoniche di prim'ordine [redacted]. 011 692.540.

PRIVATO [redacted] Riviera Ligure villetta o [redacted] loggio signorile, fronte mare o vista [redacted]. Cambia o permuta con capannoni industriali nu[redacted] liberi, [redacted] 250-500 milioni. Scrivere: «Publikompass 238 — 10100 Torino».

[redacted]**ATO** cerca Bardonecchia alloggio signorile [redacted] Cambia o [redacted] con capannoni industriali nuovi liberi, valore 250-500 milioni. Scrivere: «Publikompass 238 — 10100 Torino».

RIVALTA villaggio Aurora vendo privatamente villa signorile libera totalmente ristrutturata tel. 920.0803.

SAUZE d'Oulx prestigioso appartamento con soluzioni di arredamento di gran pregio composto di ingresso cucina salone 3 camere letto doppi servizi panoramicissimo 135 milioni. Amiè J. & Co. Tel. 510.494 537.624.

SICA ricerca per propria selezionata clientela appartamenti di varie dimensioni nell'alta Valle di Susa, Bardonecchia, Beaulard, Savoulx, Ulzio, Salice d'Ulzio, garantendo rapidità di vendita e massimo realizzo. Telefonare 0122 98.47.

[redacted] rustico [redacted] 9 vani 1000 mq terreno 2 accessi L. 57 milioni. Tel. 953.3755.

USAV 747.729 v[redacted] a Moncucco, 24 km da Torino, rustico 8 vani cantina giardino acqua luce, ottimo stato, dilazionando.

UTIP Asti 0141/556.75 vende San Damiano in paese rustico ristrutturato [redacted] vani cantina garage porticato cortile L. 58 milioni [redacted] mila.

UTIP Asti 0141/556.75 vende [redacted] villetta nu[redacted]ne cucina salone 2 camere servizi mansarda 15.600 mq te[redacted] L. 64 milioni 300 mila.

VENTIMIGLIALATTE 50 mt mare vendesi nuovi mono e trilocali posti auto vista mare, tel. 0184 883156.

[redacted]
[redacted] mt dal mare 1 km svincoli autostradali [redacted] vende direttamente ultimi alloggi sicuro investimento. Tel. 011 819.2294.

VILLA panoramicissima collina [redacted] completa di 2 saloni 4 ca[redacted] garage lavanderia possibilità [redacted] terrazzi balconi gioco bocce giardino con [redacted] giati alto fusto e laghetto adatto [redacted] caratteristico eventualmente in più [redacted] per attrezzature sportive ricreati[redacted] privato vende. Tel. 011 777.875.

VILLANOVA d'Asti vicinanze vendesi bella villa salone 3 camere cucina doppi servizi 2 camere mansardate seminterrato tavernetta lavanderia 140 [redacted] mutuo compreso, tel. 885.747.

46 Ville, app., camere per vacanze, affitto

AFFITTO stagione invernale alloggio nuovo [redacted] posti letto [redacted] d'Ulzio. Tel. 321.736 [redacted] ufficio.

BARDONECCHIA [redacted] appar[redacted] di varie dimensioni [redacted] stagione invernale 80-81 [redacted] informazioni tel. 0122 9847.

49 Informazioni

AIRIT investigazioni controlli [redacted]ità indagini matrimoniali private, rintracci ovunque, corso Re Umberto 63, [redacted].

INFORMITALIA informazioni commerciali private, indagini controlli infedeltà. Corso Vittorio Emanuele 107, tel. 511.024 - 538.882.

52 Varie

A.A.A. GIOIELLERIA M.C. compra oro argento monete, prezzi massimi. Corso Peschiera 161 ang. Villarbasse, tel. 334.832.

A.A. [redacted] antichità argenti mobili [redacted] Rinascimento Barocco quadri orologi [redacted] bro locali. Tel. 472.195 740.584.

A.A. [redacted] completi e mobili singoli 800 argento tappeti quadri orologi e altri vecchi oggetti sgombero locali di ogni genere. Tel. 578.241.

ACQUISTO [redacted]rie mo[redacted] rottami libri sgombero alloggi. Tel. 485.440 - 461.058.

CARTOMANTE medium diplomata risolve fortuna [redacted] contrarietà riunisce a persona [redacted]. Telefonare 309.7738.

DENTIERA rotta? Riparazione in mezz'ora rammodernamento qualsiasi tipo di protesi mobile. Tel. 753.782.

MAGA veggente [redacted] consiglia risolve problemi d'amore vi [redacted] tornare la persona amata talismani e pentacoli protettivi. Tel. 596.8773 solo donne, via Muratori 13 Torino.

TENDE verticali tende scorrevoli a pannello, tende a pacchetto con tessuti e disegni esclusivi. Produzione propria. Progettazioni di interni. Baldeschi geom. Livio corso Moncalieri 464 Torino tel. 536.884 - 635.912.

I fatti della politica

Il sogno di Reagan

(Disegno di Tim da L'Express)

Accordo in Polonia

● L'accordo fra autorità polacche e nuovi sindacati è stato raggiunto, e lo sciopero del 12 appare scongiurato — annunzia *Paese Sera* —. La Corte suprema di Varsavia ha infatti abrogato gli articoli che il giudice del tribunale aveva inserito nello statuto di «Solidarietà», sia per quanto riguarda il riconoscimento della funzione dirigente del poup, sia per la regolamentazione dello sciopero. L'impegno che Lech Walesa e gli altri rappresentanti dei sindacati autogestiti avevano sottoscritto a Danzica il 31 agosto è comunque ribadito: il testo dell'intesa è infatti riportato nell'allegato che accompagna lo statuto, secondo una formula avanzata dagli esperti sindacali. Al di là delle questioni di forma, il compromesso conseguito ha un grosso valore politico. Walesa e 38 dei suoi, subito dopo l'annuncio, si sono recati dal cardinale Wyszynski, reduce da Roma con una aumentata capacità contrattuale.

Rapporti pci-psi

● Dialogo a distanza tra psi e pci, domenica a Roma, con Craxi e Berlinguer interlocutori per altro scarsamente desiderosi, almeno all'apparenza, di discutere effettivamente quei problemi che sono all'origine del contrasto che da tempo ormai divide i due maggiori partiti della sinistra. Di fatto — sostiene *Il Popolo* — il segretario comunista si è ben guardato nel suo discorso di fare un qualche esplicito riferimento al psi — anzi non l'ha neppure nominato — mentre il segretario socialista si è richiamato sì al pci mostrando di apprezzare, nel complesso, lo sforzo emerso nel dibattito del Comitato centrale di questo partito inteso a ristabilire un clima migliore nei rapporti con i socialisti, ma subito rilevando che di tale sforzo poca o nessuna traccia vi è stata nel documento conclusivo dello stesso Comitato centrale.

Editoria

● Tra qualche faticoso passo in avanti e mille agguati la riforma dell'editoria è riuscita a guadagnarsi per un altro paio di giorni l'attenzione di Montecitorio — annota *l'Unità* —. La legge torna in aula oggi pomeriggio, vi rimarrà domani e, se il calendario dei lavori parlamentari lo consentirà, potrà contare su uno scampolo di discussione anche nel pomeriggio di giovedì. Nel frattempo il «comitato dei 9» — una sorta di minicommissione speciale che prepara i singoli articoli per la discussione in assemblea — ha ripreso a lavorare con risultati che paiono incoraggiare un prudente ottimismo. Se nel conto si mette un secondo vertice dei partiti di governo in programma per oggi — dopo quello svoltosi venerdì scorso — è lecito affermare che le prossime ore ci diranno se questa benedetta riforma potrà, se non galoppare, almeno trotterellare verso il traguardo finale del voto conclusivo della Camera; o se continuerà a fare un passo avanti e due indietro mentre altri giornali muoiono, languono o s'arrangiano alla meno peggio.

La guerra dell'auto

Le piccole giapponesi ormai sono consegnate con il portacenere (Disegno di Cardon da «Le Canard enchaîné»)

Funzionalità Camera

● Circa cinquanta deputati dei partiti di maggioranza, ai quali si sono aggiunti anche esponenti del pli, hanno espresso in una lettera al presidente della Camera, Nilde Jotti, la loro preoccupazione per la crisi di funzionalità della Camera dei deputati — riferisce il *Corriere della Sera* —. La necessità di rendere più semplice e breve il cammino delle leggi, e più in generale di aumentare l'efficienza e la produttività del Parlamento, è da qualche tempo al centro del dibattito politico. L'iniziativa assunta dai deputati che hanno scritto alla Jotti è un'altra prova di come il problema sia divenuto acuto ed attuale. I firmatari della lettera danno atto al presidente di essersi adoperata per ottenere un corretto ed efficace funzionamento della Camera, e auspicano che sia possibile varare al più presto il nuovo regolamento di Montecitorio. Tra i promotori dell'iniziativa ci sono: i democristiani Mario Segni, Bassetti, Balestracci, Scalia, Cuminetti; i repubblicani Susanna Agnelli e Olcese; il socialista Casalinuovo e il liberale Altissimo. Propongono, tra l'altro, misure per arginare la piaga delle «leggine» di tipo clientelare.

Denunce contro la Consob

● Un'altra denuncia per omissione di atti d'ufficio è stata presentata alla magistratura contro la Consob, l'organismo preposto al controllo delle società e della Borsa. E' di un piccolo risparmiatore di Roma il quale accusa i dirigenti della Consob di non essere intervenuti quando voci incontrollate avevano spinto al rialzo il mercato azionario e, il 7 novembre scorso (il «venerdì nero») quando in seguito alla voce del deposito obbligatorio infruttifero del 25 per cento per chi aveva acquistato titoli si verificò una ondata di vendite che fece crollare il mercato.

Ieri in una conferenza stampa il presidente della Consob Gastone Miconi e gli altri dirigenti hanno respinto le accuse di non avere vigilato. Hanno affermato, in sostanza, che non esistevano, né per il rialzo né per l'improvviso ribasso, motivi tecnici sufficienti per provocare un intervento, cioè movimenti anomali od oscillazioni ingiustificate. «Se voleva — ha detto uno dei dirigenti della Consob — poteva intervenire il ministro del Tesoro: la legge, per finalità di politica economica, glielo consente».

(Disegno di Alain Denis da la Repubblica)

Scandalo petroli

● Scandalo chiama scandalo — commenta *il Giornale Nuovo* —. Dalla vicenda dei petroli e dalle possibili connessioni esistenti tra questa e l'assassinio del giornalista Mino Pecorelli, è venuto fuori, oggi, un nuovo clamoroso *affaire* che coinvolge, addirittura, la sicurezza dello Stato. Achille Gallucci, procuratore capo della Repubblica, in una conferenza stampa tenuta ieri a Palazzo di Giustizia, ha rivelato, infatti, ai giornalisti, che il 21 marzo del 1979, un giorno dopo l'assassinio di Pecorelli, il magistrato Domenico Sica trovò, nello studio del giornalista, un dossier contenente notizie raccolte dal Sid (il disciolto Servizio informazioni difesa) in un arco di tempo di dieci mesi, tra il 1974 e il 1975. Parte del fascicolo riguardava notizie concernenti la sicurezza nazionale di fronte alla minaccia di una nazione straniera e, come tali, coperte dal segreto politico internazionale. Dal dossier emergono, inoltre, nomi di persone che attualmente vengono inquisite per lo scandalo dei petroli, ma — ha tenuto a precisare Gallucci — per fatti estranei al contrabbando dei prodotti petroliferi e alle frodi fiscali in questo settore.

● C'è di mezzo un segreto politico internazionale con due capi di Stato stranieri: questo è il nocciolo della conferenza stampa tenuta dal procuratore capo di Roma Achille Gallucci sulle indagini per l'assassinio del giornalista Mino Pecorelli — riferisce *Il Messaggero* —. Gallucci ha anche affermato che «le due casse di documenti ritrovate a casa di Pecorelli sarebbero di provenienza dei servizi segreti e che gli uomini del Sid sono gli autori delle indagini riportate nelle carte sullo scandalo dei petroli». «Se scopriremo — ha detto il procuratore capo — chi ha dato i dossier del Sid a Pecorelli avremo fatto un grosso passo avanti nell'accertamento della verità». La procura aprì un'inchiesta sui servizi del settimanale O.P. e lo stesso giornalista fu invitato a testimoniare, ma la sera prima fu ucciso.

Le lettere dei lettori

Donne soldato?

Dalla «Stampa Sera» (Lunedì 3 novembre) apprendo la notizia, chiosata da Donata Gianeri, che annuncia il parere favorevole del ministro della Difesa al servizio militare femminile. Pur non essendo contrario alla emancipazione femminile, confesso che l'idea delle donne italiane in grigioverde mi pare peregrina e non scevra da significativa preoccupazione ove si consideri il carattere, la mentalità e la propensione sentimentale degli italiani i quali, finora, non mi risulta abbiano smentito la loro prerogativa di «latin lover».

Dott. Piero Lava, Savona

Sono "mammoni"?

Ho letto le varie lamentazioni dei poveri giovani costretti a fare un anno di servizio militare «lontani dalla casa e dalla mamma». Un tempo, non poi tanto lontano, i ventenni davano l'anno di «naja» per scontato e non facevano tante tragedie, anzi, lo accettavano con allegria. Adesso invece moltissimi giovani (non tutti però, per fortuna) non ne vogliono sapere e fanno tutto un piagnisteo fino alla fine (sono poi quelli che hanno preteso il voto a soli 18 anni perché si ritengono «maturi»!...). Non sono «mammoni», come li ha definiti una lettrice, ma dei rammolliti incapaci del più piccolo sacrificio e della minima disciplina.

Manuela Melloni

Sono sportivi?

Ma ancora non si sono resi conto i cacciatori e i difensori del tiro al piccione della differenza che esiste tra l'uccidere animali d'allevamento per lo stretto necessario all'alimentazione umana e l'uccidere animali d'allevamento (e non) per puro e semplice divertimento? In entrambi i casi la soppressione dell'animale può essere cruenta, ma se i macelli sono regolati e controllati male non è certo colpa delle associazioni protezioniste, che anzi si adoperano per rendere il meno pietoso possibile l'abbattimento. Sicuro è invece che gli unici responsabili delle sofferenze degli animali che i cacciatori e i tiratori al piccione ammazzano sono solo loro stessi.

Ed hanno anche il coraggio di definirsi «sportivi»! Se volessero fare solamente dello sport andrebbero a passeggiare tra la natura con binocolo e macchina fotografica e per tirare al bersaglio userebbero piattelli, sagome in movimento e simili. Ma la verità è che vogliono divertirsi uccidendo, vogliono vedere il sangue che scorre, hanno bisogno della preda viva.

Dunque non si meraviglino tanto che qualcuno «osi» chiamarli barbari, spietati ed incivili.

Gilberto Donati

Dopo la catena

Quando l'apprendista operaio varca la soglia di uno dei colossi industriali, quali Fiat, Volkswagen, General Motors, Ford, diventa un anello della catena di lavoro. Se, per sua disgrazia (ammettiamo dopo una decina d'anni di occupazione), viene licenziato, da apprendista che all'inizio era, ora, ne esce come un uomo mutilato nella propria carriera di lavoro. Sì, perché, a lavorare lì dentro l'operaio può apprendere solo una preordinata specializzazione; ad esempio quella del serraggio di una serie di bulloni; oppure a tornire una rotella, un perno, oppure la dentatura di un determinato ingranaggio a denti lineari e non elicoidali, oppure ancora solo a denti conici ecc., perché per ognuno di questi tipi di lavorazione, è sempre un operaio diverso su una macchina diversa a produrlo. Ecco perché l'operaio che viene licenziato da detti colossi (io non credo alla «eterna» possibilità della Cassa integrazione) viene a trovarsi sul lastrico, amaro, della disoccupazione.

Angelo Fregni

Il massimale

Premesso che raramente in politica un medico finisce al ministero della Sanità e un architetto ai piani regolatori delle città, chiedo come sia possibile lasciare ai pazienti la libera scelta del medico di fiducia fino al 30 settembre 1980, compreso massimalisti, per poi imporre ai medici di rientrare entro il massimale già stabilito per legge, demandando al medico stesso le ricusazioni (comodo ai politici per evitare beghe e calo di voti elettorali), nell'arco di 3 mesi (chiedendo fra l'altro cognome, nome, data di nascita e indirizzo dei pazienti da ricusare, ignoto alla maggioranza dei medici massimalisti). Ammesso poi che tale operazione fosse possibile, qualsiasi medico massimalista continuerebbe a tenere in carico (anche non pagati) quei due-trecento mutuati in surplus che garantirebbero nel tempo il massimale contro l'erosione inevitabile, dovuta alla concorrenza di tanti nuovi medici.

Ora chiedo: 1) è sindacalmente legale non retribuire d'ufficio un lavoro svolto sia pure a un surplus di pazienti? 2) E se legale, a favore di chi andranno le capitazioni annuali di quei pazienti in surplus al massimalista?

dott. Mario Morini

L'ospite in poesia

Riceviamo da un lettore poeta questa lirica in dialetto calabrese, che volentieri pubblichiamo.

L'OSPITI E' COMU O PISCI

Si soli dir ca l'ospiti è nu pisci
fora di l'acqua, e quindi 'mputridisci
e prestu puzza e ognunu s'u lincrisci
e cocchji vota puru s'u schifija,
tantu chi 'mparu spunta tu nci dici:
venistivu, cumpari! Chi piaciri!
Ma ...diciti: mo, quandu vi ndijiti?...

U stessu jiè pe' predichi e discurzi: E' megghju
a genti u dici: Illu spicciau!?
Ca mu dici siccata: E quandu a spiccia!?
Pe' chistu, prima u ncignu, jiè spicciai
e vi salutu i cori e mi ndi vaju.

U stessu fati vui: 'mparu trasiti,
diciti chi v'accurri e... vi ndi jiti.

Salvatore Albanese, Torino

Ecco la traduzione: *Si è soliti dire che l'ospite è un pesce / fuori d'acqua, e quindi imputridisce / e presto puzza e ognuno s'annoia / e a volte anche ne ha schifo, / tanto che appena si fa vedere gli si dice: / «Siete venuto, compare! Che piacere! / Ma ditemi: ora, quando ve ne andate... / Lo stesso accade per le prediche e i discorsi: / E' meglio che la gente dica: Ma, ha già finito!? / piuttosto che dica seccata: / E quando la finisce!? / Per questo prima di iniziare io ho già finito / e vi saluto di cuore e me ne vado. / Lo stesso fate voi: appena entrare / dite ciò che vi occorre e... andate subito via.*

Da un settimanale all'altro

da **«Il Mondo»**

Come si cerca lavoro

Come si approda — scrive «Il Mondo» — a un primo impiego come quadro intermedio in un'azienda? Se lo chiedono ogni anno migliaia di laureati italiani. Il problema è che in molti casi se lo chiedono un po' tardi e se lo chiedono male.

Negli Stati Uniti, ma anche in Francia e in Inghilterra, esiste un'abbondante letteratura su come si imposta un curriculum vitae o un curriculum professionale. In Italia non ancora.

Schematizzando si possono riassumere quattro regole fondamentali per rispondere correttamente a un annuncio per la ricerca di personale:

1) la risposta dev'essere costituita:

a) da una breve lettera di accompagnamento con questi elementi: data, nome o sigla dell'inserzionista, poche parole di testo (per esempio: In riferimento alla vostra inserzione apparsa... vi accludo il mio curriculum. Nella speranza di essere convocato per un colloquio, distinti saluti). Seguono quindi firma e indirizzo;

b) un curriculum scritto schematicamente su un foglio separato e in cui compaiono: luogo e data di nascita, indirizzo, numero di telefono, situazione familiare, studi effettuati; lingue studiate (specificando con termini del tipo: conoscenza scolastica, parlate e scritte correntemente) e aggiungendo gli eventuali soggiorni di studio all'estero; precedenti esperienze di lavoro (anche part-time o lavori saltuari); referenze (solo se vengono espressamente richieste dall'inserzionista).

2) Lettera e curriculum vanno scritti a macchina su carta normale e bianca (a meno che non venga chiesto dall'inserzionista un curriculum manoscritto).

3) Non rispondere con lettere fotocopiate o ciclostilate.

4) Per ottenere dei risultati occorre avere la costanza di rispondere non solo a due o tre annunci sporadicamente, ma sistematicamente a tutte le inserzioni di un certo interesse. Benché la tempestività sia indispensabile nel rispondere, molte aziende chiedono a quotidiani, a periodici di tenere la cassetta postale per un certo tempo e di conseguenza anche le risposte tardive vengono inoltrate all'inserzionista. In genere, però, ci si dovrebbe attendere una risposta nei 15-20 giorni che seguono all'invio del curriculum. E' bene, invece evitare di usare raccomandate con ricevuta di ritorno.

Candidature spontanee. L'invio del proprio curriculum ad aziende e società di consulenza, indipendentemente dalla pubblicazione di un annuncio di ricerca di personale, può in alcuni casi portare dei risultati. I curricula, infatti, se interessanti, vengono archiviati e consultati dai responsabili di selezione non appena se ne presenta la necessità.

INFLAZIONE IN AUMENTO.

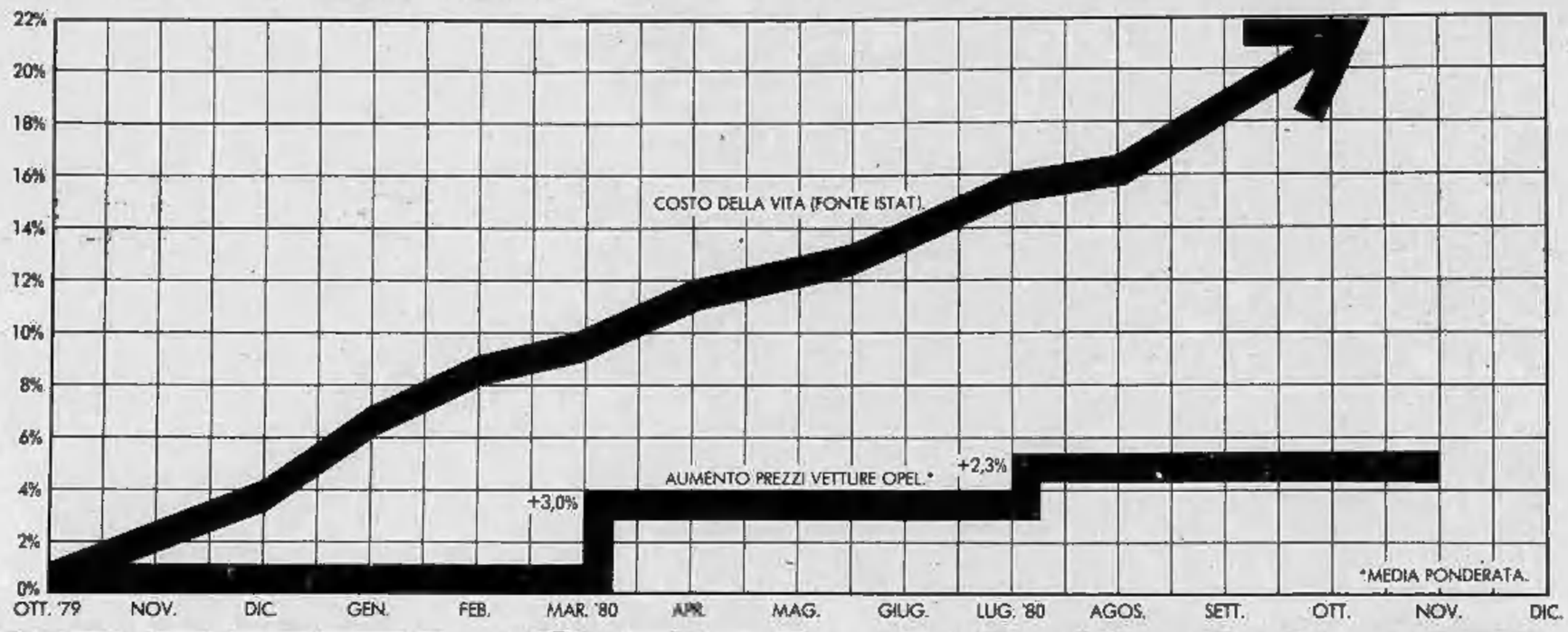

PREZZI OPEL BLOCCATI.

QUESTO E' IL MOMENTO DI COMPRARE OPEL.

Se state pensando di cambiare auto, sapete già tutto di tutti i modelli.

Avete in mente un prezzo ed una cilindrata, ma avete due incertezze: la marca e il momento.

Eccovi alcuni buoni argomenti per scegliere Opel. Adesso.

Primo: la gamma Opel.

In ogni classe, Opel ha un modello che è espressione della più recente ingegneria tedesca.

Un modello piacevole nella linea e nella guida, controllato nei consumi, affidabile nel tempo.

1000, 1200, 1300, 1600, 2000, 2300, 3000, benzina e diesel.

Ogni automobilista ha in mente un'auto che esiste nella scelta dei modelli Opel.

Secondo: i prezzi Opel.

Negli ultimi dodici mesi hanno avuto un aumento medio del 5,3%, contro un aumento del costo della vita del 20,6% (fonte ISTAT).

E i prezzi di tutti i modelli Opel, sono ancora bloccati dal luglio scorso, mentre il costo della vita tende ancora a salire.

OPEL KADETT. LA GIOIA DI VIVERE.

OPEL ASCONA DIESEL. IL BELLO DEL DIESEL.

OPEL MANTA. LIBERI SI NASCE.

OPEL REKORD DIESEL. TRANS-EUROPEAN EXPRESS.

OPEL MONZA. ARMONIA DELLA POTENZA.

OPEL SENATOR. LA FUNZIONE E LA FORMA.

OPEL. LO SPIRITO DELLA NUOVA INGEGNERIA TEDESCA.

Il che significa che in proporzione le Opel non sono mai state così convenienti.

Terzo: la pronta consegna Opel.

Ci siamo preparati a questo momento che è il più propizio per un vostro acquisto.

Tutti i modelli della gamma sono a vostra disposizione per una prova su strada presso i concessionari Opel-General Motors.

È l'operazione Fine-Anno Opel: pensateci bene, ma pensateci in fretta.

FINE ANNO OPEL. PENSATECI BENE, PENSATECI IN FRETTA. opel GM

Mercato vivace prevalgono recuperi

TORINO — Continua in Borsa il processo di consolidamento della quota azionaria; già avviatosi ieri. Attraverso oscillazioni dei corsi, ora positive ora negative, s'intravvede una predisposizione del mercato sostanzialmente ferma. I compratori privilegiano oggi i titoli bancari e assicurativi, che fanno segnare buoni recuperi (Banco di Roma +2,7%, Banca Commerciale +4,8%, Credito +6,8%, Interbanca +2,7%, Milano Assicurazioni ordinaria +3,4%, pr. +2,4%, Sai +4,50%, Toro ord. +6,3%, Toro pr. +4,2%).

Fra gli altri titoli guida si nota andamento alterno con movimenti più sensibili in senso negativo per Ifil, Burgo ordinarie e privilegiate, Finsider, e Rinascente privilegiate, e in senso positivo, Italgas, Sip, Stet, Saffa, Montedison. Nel complesso prevalgono comunque i recuperi e il mercato si dimostra non soltanto pronto ad assorbire l'offerta, ma anche capace di reazione all'andamento negativo, sia pure in modo molto selettivo.

Fra i titoli locali sono da segnalare variazioni prevalentemente negative, più sensibili per Torino Nord (—3,3%), Fornara

(—4,4%), Borgosesia risp. (—3,9%), Unicem (—4,6%). Progressi segnano invece Florio (+6,3%), Paramatti (+1,8%), Sai (+1,3%), Schiapparelli (+0,5%). Nel settore del reddito fisso andamento tendenzialmente riflessivo con attività molto modesta.

Ultimo fixing Generali 97.800; Fixing Fiat ord. 3248 - 3240 - 3270 - 3195, Fiat priv. 2460 - 2465 - 2490 - 2440. Chiusure: Cir risp. 16.300, Cir ord. god. 1/7/80 16.300, Cir risp. god. 1/7/80 16.300, Olivetti ord. god. 1/7/80 2890.

MILANO

Buon equilibrio di fondo con movimenti selettivi. Anche oggi la Borsa ha camminato bene per rinforzare le basi della quota dopo il colpo negativo di venerdì scorso.

Oggi alla ribalta si sono nuovamente portate le Fiat, con netta ripresa a seguito di interventi notevoli sul titolo, oggetto di un massiccio programma di aumenti di capitale. Le previsioni sono per una quota di 4100 lire; per ora sono solo previsioni. Oltre alle Fiat si sono mosse ancora i titoli bancari, che stanno recuperando giorno dopo giorno il terreno perduto; poi alcuni grossi assicurativi, mentre sono apparse ben tenute le Bastogi, le Saffa, le Italmobiliare; migliori anche i farmaceutici.

In complesso la chiusura è avvenuta su livelli gradatamente migliori con recuperi sparsi un po' su tutto il listino. In netto denaro il dopoborsa, specialmente per le Lepetit, passate da 37.800 di chiusura a 39.000; lo stesso discorso vale per i bancari.

Ecco le quotazioni:

Abelle 48.500; Aedes 8299; Alitalia 1340; Alivar 6510; Alleanza 35.400; Anic 8,90; Assicuratr. 60.850; Autos. To-Mi 1830; Bastogi 750; Banco Roma 42.400; Beni Imm. ord. 880; Beni Imm. pr. 1055; Binda 1500; Breda 2250; Brioschi 1798; Burgo ord. 13.400; Burgo pr. 9000; Caffaro 618; Cantoni 13.200; Carlo Erba ord. 5650.

Cementir 3850; Ciga 6420; Cir 16.500; Coge 2850; Comit 42.400; Comp. Milano ord. 20.730; Comp. Milano pr. 20.320; Comp. Toro ord. 23.500; Comp. Toro pr. 18.600; Cond. Acqua 280; Credit 5405; Cucirini 4710; De Ferrari 2779; E. Marelli 365; Falk ord. 4760; Falk pr. 4700; Fiat ord. 3220; Fiat pr. 2400.

Fisac 8620; Fond. Incendio 16.630; Fond. Vita 53.600; Generalfin 1149; Generali 97.510; Gilardini 4360; Gim 5800; Ifi pr. 4520; Ifil 5445; Imm. Roma 2280; Iniziativa 21.000; Interbanca 31.000; Invest 3940; Italcable 13.980; Italcementi 32.000.

Italgas 1750; Italia Ass. 28.940; La Centrale 23.490; Lepetit or. 37.800; Lepetit pr. 37.950; Linificio 1500; Magona 2890; Metalli 4800; Mira Lanza 19.100; Mondadori pr. 5120.

Olivetti or. 3000; Olivetti pr. 2690; Pacchetti 108; Pertusola 2101; Perlier 4160; Pierrel 1300; Pirelli e C. 3857; Pirelli Spa 1550; Ras 250.090; Rinascente or. 285; Rinascente pr. 223; Risanamento 17.800.

Saffa 10.000; Sai 41.505; Sarom 1930; Sifa 1550; Silos 5800; Sip 1439; Sme 2850; Stampati 25.980; Standa 2810; Stet 1550; Tecnomasio 470; Trafilerie 2252; Viscosa or. 1310; Viscosa pr. 1010.

Dollaro incerto Oro in ribasso

AMSTERDAM — Andamento incerto per il dollaro dopo i pesanti assestamenti di ieri, e oro in ritirata dopo il recupero messo a segno nella precedente seduta. La valuta statunitense ha aperto a 1,8968 marchi, toccando successivamente quota 1,90, per ridiscendere a 1,8930, (1,8896 chiusura di ieri a Londra). Si registrano perdite sia sul franco svizzero (1,6912 franchi contro 1,7115 di ieri a Londra) che sulla valuta francese (4,37 franchi contro 4,3875 precedenti). Nei confronti dello yen, c'è invece un recupero con 210,40 contro 209,75 della chiusura europea. La sterlina è in leggero rialzo con valori di 2,3980 dollari contro 2,3925 di ieri.

L'instabilità odierna del dollaro viene attribuita soprattutto a forti vendite da parte dell'Arabia Saudita, ma vi contribuisce anche l'odierna chiusura festiva delle piazze statunitensi e francesi.

Oro: sostanziale assestamento. A Londra, dopo un'apertura a 606-609 dollari l'oncia (contro 612,50-614 della chiusura di ieri), il metallo è sceso bruscamente a quota 587-600 dollari sulla scia dei valori registrati a Zurigo dove aveva chiuso ieri a 591-594 dollari l'oncia per quotare stamane 602-606. Sui corsi dell'oro influisce probabilmente la sostanziale instabilità del dollaro.

LE AZIONI A TORINO

ALIMENTARI		
Alivar	6700	6710
Eridania	17300	16950
Florio	1222	1300
Imm. Agr. Vitt.	16150	16050
Romana Zuccheri	—	—
ASSICURATIVI		
C. Ass. MI ord.	20500	21200
C. Ass. MI priv.	20200	20700
Comp. Latina ord.	1040	1040
Comp. Latina priv.	900	900
Generali	97000	97500
RAS	252000	252000
SAI	40000	41800
Toro Ass. ord.	22100	23500
Toro Ass. priv.	17600	18350
BANCARI		
B. Comm. Italiana	41000	43000
Banco di Roma	41500	42950
Credito Italiano	5060	5455
Interbanca priv.	29000	31200
Mediobanca	83750	83800
CARTARI - EDITOR.		
Burgo ord.	14000	13100
Burgo priv.	9450	9200
Cart. Ital. Riunite	180	180
CEMENTI - CERAMICHE		
Pozzi Ginori ord.	138	135
Pozzi Ginori risp.	145	145
Eternit ord.	900	810
Eternit priv.	800	800
Unicem	18500	18500
CHIMICI		
Anic	9 50	950
Italgas	1688	1750
Liquigas ord.	—	—
Liquigas priv.	—	—
Liquigas risp.	—	—
Mira Lanza	19300	19300
Montedison	203	205
Paramatti	1640	1670
Pierrel	1300	1300
Rumianca	—	—
Saffa ord.	9850	10200
Saffa risp.	9650	9650
SAIAG	1520	1540
Schiapparelli	860	865
COMMERCIO		
Rinascente ord.	287	287
Rinascente priv.	230	220
Silos Genova	5650	5850
COMUNICAZIONI		
Alitalia priv.	1480	1390
Autostr. To-Mi	1990	1900
Italcable	13850	13950
NAI	245	243
SIP	1400	1441
Torino Nord	90	87
ELETTROTEC.		
M-Marelli	690	690
F. Marelli	375	378
FINANZIARI		
Bastogi IRBS	750	753
Borgosesia ord.	5000	5000
Borgosesia risp.	3850	3700
Centrale	23100	23300
Finsider	90	88
GIM	5360	5750
IFI priv.	4795	4750
IFIL	5880	5800
Invest	3980	3970
Mittel	1700	1700
Fiscambi	3710	3720
Pirelli & C.	3700	3700
Pirelli S.p.A.	1598	1570
SAROM	2000	2000
SME	2892	2880
SMI	5000	5000
SIFA	1560	1540
STET	1515	1550
IMMOBILIARI		
B.I.I. ord.	875	875
B.I.I. priv.	1070	1060
Condotte Acqua	270	282
Fer-Co	330	324
Gen. Imm. Sogene	2320	2280
I.P.I.	2740	2740
ISVIM	7950	7700
Risan. Napoli	17500	17700
MECCANICI - AUTOM.		
Castagneti	1250	1275
FIAT ord.	3130	—
FIAT priv.	2480	—
Gilardini	4330	4345
Graziano	1390	1390
Olivetti ord.	3020	3003
Olivetti priv.	2750	2710
Westinghouse	24000	23000
MINERARI ED ESTRATTIVI		
Dalmine	150	150
Fornara	490	468
Italsider	340	340
Talco Grafite	29500	29500
TESSILI		
Cantoni	13400	13200
Fisac	8603	8700
Snia Visc. ord.	1300	1300
Snia Visc. priv.	1000	1000
DIVERSI		
Acque Potabili	1400	1590
CIGA	6400	6450
CIR	16750	16300
Pacchetti	110	109
OBBLIG. CONVERTIBILI		
B.I.I. 7% 73/88	—	—
GIM 6% 73/88	—	—
M.C. Er. 7% 73/88	147	147
M.S. Vis. 7% 73/88	100	100
M.S. Spir. 7% 73/88	165	165
M. Moni. 7% 73/88	84 50	84 50
M. Oliv. 12% 79/89	290	295
Met. Ital. 6% 73/88	—	—
Mira L. 12% 77/92	105	105
IRI Stet 7% 73/88	85 50	85 50

REDDITO FISSO A TORINO

Titoli	10-11	11-11	Titoli	10-11	11-11
VALORI DI STATO			» 7% '72 II	82	82
Rendita 5%	56	56	A.F.S. 7% '70	55 50	55 50
Edil. Scol. 5,50% 68	83	83	» 10% '75 II	92 50	92 50
» » 5,50% 69	80	80	P.S.Agr. 6% Sp VIII	68 20	67 50
» » 6% 70	78	79	» 7% II	84 80	84 80
» » 6% 71	76	76	ICIPU vent. 6%	73	73
» » 6% 72	73	73	» » 7% I	81	81
» » 9% 75/90	74	74	Imi XXVI 6%	70 10	70 10
» » 9% 76/91	76 50	76 50	» XXIX 7%	72 90	73 20
» » 10% 77/97	82 80	82 80	» XXXIII 7%	71 20	71 20
C. Cr. Tes. 1/6/80	—	—	» XXXVIII 7%	63 50	63 50
» » » 1/8/80	—	—	» XLII 8%	62 50	62 50
» » » 1/12/80	99 70	99 90	» II. 10%	74 50	74 50
» » » 1/3/81	99 60	99 80	Isveimer 7% '71 XIX	78	78 60
» » » 1/5/82	99 30	99 50	» 8% XIII	91	91
» » » 1/7/81	97 70	97 70	Torino Aem 5,50% 60	81 50	81 50
» » » 1/7/82	97	97	» » 5,50% 62	81 50	81 50
B.T.N 5,50% 1982	87 50	87 50	S. Paolo 5%	65	65
B.T.Q. 10% 1981	98	99	» » 6% conv.	65	65
» 12% 1982 I	95 80	96 20	S. Paolo 6%	60	60
» 12% 1982 II	95 45	94 85	» » 7%	78 50	78 50
» 12% 1983	91 90	92 10	» » 9%	84 50	84 50
» 12% 1984 I	91 40	91 20	» O.P. 6% ex 5%	58	58
» 12% 1984 II	91 80	91 50	» » 6%	58	58
» 12% 1987	90	90	» » 7%	68	68
OBBLIGAZIONI			» » 9%	78	78
Enel 6% '66 II	74 60	74 60	Banco Napoli 6%	64 80	64 80
» » '69 II	85 20	84 20	Cr. F. Sicilia 6%	—	—
» 7% '73	80 50	81 20	Cr. I. Sar. 6% '69	73	72
Enel '74 indicizz.	134 30	134 30	» » 7% '70	82	80
» 10% '75 II	92 70	92 70	C. R. PP.LL. 6%	60	60
» '77 ind. II	116 80	116 80	M. Paschi 6%	95	95
» 12% '78 I	90 90	90 90	F. Piem. V.A. 6%	60 50	60 50
» 12% '78 II	91	91	Fiat 5,50% '60	—	—
I.R.I. 6% '64	89 80	90 40	Olivetti 5,50 '62 II	91	91
I.R.I. 6% '65	84 50	82 70	Catini 5,50% '62	—	—
Autostrade 6% '68 I	67 30	67 30	Viscosa 6% '64	88	88
» 6% '69	66 50	66 60	Rumianca 5,50 '62	—	—
» 7% '72	75	75	Città Milano 10% '75	88 50	85
OO.PP. 6%	52 25	52 25	RIV 5,50%	89 20	88 20
» 7%	52 60	52 75	Lancia 5,50% '62	—	—
» 8% Auto '75	56	56	Tor.-Sav. 5,50%	91	91
» Int. St. 6% IV	84 50	84 50	**OBBLIG. CONVERTIBILI**		
» Int. St. 7% IV	83	82 50	M. Olivetti 12%	285	285
» Anas 6% 66	52	52	M. Sip 7%	90 50	90 50
» » 7% 72 I	52 90	52 90	M. Viscosa 7%	97	97
» Autostr. 7% II	53 50	53 50	Liquigas 7,50% '70	—	—
FF.SS. 6% '66 I	75 20	75 20	Iri Stet 7% 73/88	80	80
» 6% '67	70 40	70 40	S. Paolo II. 12%	203	203

A Denice in Val Bormida la vicenda di una quattordicenne

Madre-bambina abbandona neonato ma un cagnolino lo scopre e lo salva

ACQUI TERME — A Denice, paesino della Valle Bormida acquese, una ragazzina di 14 anni, D.B., giunta il mese scorso nella località con la famiglia da Ponti, ha dato alla luce un bimbo in piena notte, abbandonandolo poi nel campo vicino a casa. Richiamati dai latrati di un cane che aveva ritrovato il corpicino, alcuni agricoltori hanno soccorso il neonato; hanno quindi informato la famiglia di D.B.: tutti in paese, infatti, anche se ora non vogliono parlare, sapevano della gravidanza della ragazzina e non hanno esitato a collegarla con il neonato abbandonato.

Ricoverato ieri mattina al reparto pediatria dell'ospedale di Acqui il bimbo sta ora migliorando rapidamente. Il cordone ombelicale non era stato legato, ma il freddo intenso ha impedito l'emorragia, salvando il piccino. Quando è stato rinvenuto era semiassiderato, ma le pronte cure dei sanitari — e fortunatamente l'immediato intervento degli agricoltori grazie alla scoperta fatta dal cane — hanno permesso di salvare la piccola vita.

Allo stesso ospedale di Acqui è ricoverata, in osservazione, la quattordicenne: ha chiesto notizie del suo bambino, piange e si dispera per quanto accaduto. Quando è nato il piccolo pesava circa due chili e mezzo, la gravidanza era giunta a completa conclusione, eppure — almeno così si sostiene — in casa nessuno si era avveduto che D.B. fosse incinta, una circostanza molto sospetta.

Del fatto i carabinieri hanno informato, con un primo rapporto, l'autorità giudiziaria; è stata ordinata un'inchiesta per accertare eventuali responsabilità. D.B., sembra, avrebbe dato alla luce il piccolo da sola.

Franco Marchiaro

Cuneo: diecimila per S. Martino

CUNEO — *(g.d.m.)* Per la Fiera di San Martino, che si svolge oggi ed è la più importante dell'anno, non meno di 10 mila persone arrivano dalla provincia e anche dall'estero: i convogli provenienti da Nizza questa mattina erano stracolmi

In piazza Galimberti hanno esposto le loro mercanzie oltre 400 ambulanti. E' tradizione che a San Martino gli agricoltori, ma soprattutto i montanari, vengano in città per le provviste dell'inverno.

«Fabbrica e territorio»

Alessandria: convegno sul «caso» Montedison

ALESSANDRIA — Organizzato dall'Istituto per la storia della Resistenza di Alessandria e dal coordinamento delle tre organizzazioni sindacali, nell'ambito della «150 ore» prende oggi il via un seminario sul tema: «Fabbrica e territorio - la Montedison nel contesto alessandrino». Ha luogo nella sede dell'istituto e viene effettuato in collaborazione con la facoltà di Magistero dell'Università di Torino e con la facoltà di Lettere dell'Università di Genova.

Coordinato da Roberto Botta, Franco Castelli, Brunello Mantelli, il seminario è suddiviso in varie fasi. Questi gli argomenti in discussione: la Montedison di Spinetta (cenni sulla storia della fabbrica con l'intervento di alcuni esperti sull'evoluzione del settore chimico in Italia); Analisi critica di materiali d'inchiesta già elaborati; Indagine sul campo; Cenni metodologici sulle fonti orali e sulla storia, sempre con preciso riguardo alla Montedison.

Il seminario è praticamente sostitutivo degli esami di sociologia (Università di Torino, prof. Gian Mario Bravo), oppure antropologia culturale (Università di Torino, prof. Antonio Guaraldo), oppure Storia delle dottrine economiche (Università di Genova, prof. Angelo Ibelli).

e. c.

Forti quantitativi di vino italiano esportati in Urss

ROMA — L'Italia vende vino all'Urss. Giunge domani a Roma una delegazione del Soujuzplodoimport — l'ente sovietico che tratta l'acquisto di vini dall'estero — per siglare accordi di vendita di nostri vini sfusi all'Urss. Si tratta di importanti quantitativi di vino italiano (un milione e mezzo di ettolitri) provenienti da diverse regioni.

La stipula degli accordi che domani verranno siglati è il primo concreto risultato della partecipazione dei nostri viticoltori alla Vinitalia, la mostra del nostro prodotto in programma a Mosca dal 25 novembre

Probabile accordo Chrysler-Peugeot per due nuove auto

DETROIT — Un progetto di produzione congiunta è stato prospettato alla Peugeot dalla Chrysler. Secondo quanto riferisce Douglas Fraser, presidente del sindacato dell'auto statunitense, e direttore della Chrysler, sono già in corso le trattative. Il progetto mira a sviluppare ed introdurre sul mercato, entro il 1985, una nuova linea di auto destinata a rimpiazzare i modelli Horizon-Plymouth e Omni-Dodge.

Da trent'anni si parla, ma invano, del suo sviluppo

Savona chiede alla Regione Liguria l'impegno per l'aeroporto d'Albenga

SAVONA — Sono trent'anni, forse più, che si parla dell'aeroporto di Villanova d'Albenga, del suo potenziamento e del suo sviluppo.

In un'altalena di impegni, progetti, studi, dibattiti e contrasti si è ancora praticamente al punto di partenza. L'aeroporto esiste (e forse già questo è un successo) ma in concreto viene utilizzato solo dall'aeroclub e per qualche trasporto di fiori e verdura. Una struttura con un bilancio complessivamente in perdita, abbandonata a se stessa nonostante il notevole potenziale turistico e commerciale.

Da tempo si sottolinea l'esigenza di prolungare la pista per consentire l'atterraggio almeno ad aerei di media portata e di realizzare linee a carattere turistico e commerciale, ma per ragioni di carattere finanziario e per mancanza di buona volontà, si è ancora alle promesse generiche, ai buoni propositi, alle assicurazioni verbali.

La gestione dell'aeroporto, pur quasi inattivo, ha costi e impegna uomini e mezzi che, in questa situazione, sarebbe meglio utilizzare in maniera più producente. Gli enti di Savona ed Imperia, il ministero dei Trasporti e quello della Difesa devono una volta per tutte prendere una decisione e andare avanti con la scelta fatta: chiusura o potenziamento. Non si può continuare a tergiversare e a buttar via quattrini.

La giunta provinciale, appena costituitasi, ha inserito nel programma il problema dell'aeroporto. «Il nostro ente — dice il neo-presidente Domenico Abrate — ha svolto in passato una intensa azione, che è stata poi decisiva per il mantenimento di questa struttura, sostenendo anche un notevole impegno finanziario. Occorre essere risoluti e sciogliere una volta per tutte il nodo della funzione dell'aeroporto di Albenga. Se ha, come riteniamo, un ruolo importante nell'economia savonese, occorre che sia messo in grado di espletare appieno tale compito. Per parte nostra possiamo ribadire l'impegno già assunto in passato, ma il discorso va ripreso con tutti gli enti locali ed istituzionali e con la Regione Liguria in particolare, il cui sostegno politico e finanziario è decisivo».

Dunque un altro categorico impegno. Speriamo che non resti nella carta e che non vada a sommarsi, inutilmente a tutti quelli assunti in passato.

Nicolò Siri

● **NOVI LIGURE - Lavori contro le frane** — La comunità montana della Val Borbera, con sede a Cantalupo Ligure, ha stanziato cinquanta milioni per i lavori di sistemazione dei movimenti franosi nel territorio di Carrega Ligure.

STAMPA SERA

Temperatura ore 13 a Torino: +8 - Ieri max +13 min +7

SITUAZIONE: aumento della pressione atmosferica. Aria fredda proveniente dal mare di Norvegia si dirige verso la penisola balcanica. TEMPO PREVISTO: ulteriore miglioramento nel corso della giornata. TEMPERATURA: senza variazioni di rilievo. VENTI: deboli o moderati settentrionali. MARI: generalmente mossi.

In Italia		
Bolzano	+ 3	+16
Verona	+ 6	+11
Milano	+ 7	+12
Firenze	+11	+15
Bologna	+ 8	+12
Roma	+12	+20
Napoli	+12	+17
Reggio C.	+15	+23
Palermo	+17	+19
Aosta	0	+13
Aless.	+ 4	+14
Asti	+ 5	+12
Cuneo	+ 4	+10
Novara	+ 6	+11
Vercelli	+ 5	+12
Biella	+ 6	+13
Genova	+10	+16
Imperia	+11	+18
Savona	+10	+15

all'estero		
Atene	+16	+22
Beirut		n.p.
Belgrado	+ 5	+ 8
Berlino	— 1	+ 1
Bruxelles	0	+ 5
B. Aires	+ 8	+16
Il Cairo	+17	+26
Ginevra	+ 3	+ 6
Lisbona	+10	+16
Londra	+ 3	+ 8
Madrid	+ 6	+16
Montreal	— 6	+ 2
Mosca	— 7	— 2
New York	+ 4	+11
Parigi	+ 1	+ 8
Stoccolma	— 5	— 2
Sydney	+12	+20
Tokyo	+ 7	+15
Vienna	+ 2	+ 4

Guerra di manifesti a Boca attorno a due lapidi

Babele nel Novarese

Disegno di BRUNA

NOVARA — Nei Novarese la terra (politica) trema, ma c'è un minuscolo paese — neanche mille abitanti — che non sembra preoccuparsene affatto. Impegnato nella «guerra delle due lapidi», Boca appare in questi giorni tappezzato di manifesti né più né meno che se si fosse in vigilia elettorale.

Come già abbiamo pubblicato, le due lapidi sono quelle, generose di elogi per l'ex sindaco Emilio Del Boca, che una quindicina di anni fa furono murate sulla facciata della scuola e del municipio come pubblico ringraziamento a chi aveva costruito i due edifici.

Appena il tempo di rifare la faccia al paese (asfalto, luce, acqua, fognatura e cimitero) ed ecco quegli alacri amministratori alle prese con la Giustizia. «Illeciti amministrativi» era l'accusa mossa dall'avvocato Osvaldo Cerri, attuale sindaco. Accuse da cui, dopo le lungaggini dei processi, gli «imputati» uscirono tutti pienamente assolti.

Il verdetto della Giustizia non ha evidentemente persuaso i nuovi amministratori (il Del Boca ha rinunciato alla politica comunale e se n'è andato a vivere a Milano): come suo primo atto la giunta Cerri ha infatti deciso di rimuovere le lapidi collocate da un sindaco «a cui vicende passate e presenti tolgono ogni legittimità».

Inutili le recriminazioni di chi le lapidi aveva donato e di chi aveva contribuito con altre offerte all'abbellimento del paese; inutili le proteste della minoranza; inascoltata una petizione che chiedeva la sospensione della «condanna». Il nuovo sindaco in questi giorni ha fatto scalpellare le lapidi destinando i marmi ripuliti al cimitero. Se ne serva pure l'ex sindaco (dice un manifesto) se le vuole.

E' stato l'avvio della polemica murale che oggi infuria senza esclusione di colpi suscitando stupore e scalpore in tutto il Novarese.

Gli argomenti trattati sono di ogni genere: dal «sindaco che ha gettato la maschera», alla rete metallica donata dagli abitanti alla Baraggia; dalle «solite fandonie» alla «vivacità» dell'attuale giunta. Per non parlare del bilancio in attivo o in pauroso deficit a seconda di chi ne parla. Un linguaggio da Torre di Babele.

Chi l'avrebbe mai detto che un comunello che vivacchia con discrezione all'ombra di un santuario, manco a farlo apposta tutto tappezzato di lapidi, celasse in sé tanta turbolenza?

E c'è anche chi, non senza malizia, osserva che queste smanie di demolizione sono quanto mai pericolose: già ne sarebbero stati contagiati molti altri comuni e la Provincia stessa che hanno «spaccato» le coalizioni precedenti per avventurarsi in nuove giunte di tutt'altri intendimenti.

v. s.